BIBLIOTECA GRAL SAN MARTIN
R.E. DE SAN MARTIN 1843
CIUDAD
REP. 2

LOS ANDES

DIECISEIS PAGINAS
PRECIO DEL EJEMPLAR: $ 600.-

Año XCVIII | Registro Nacional de la Propiedad Intelectual Año 1979: Nº 10.206 | MENDOZA — Martes 8 de Enero de 1980 | Publicación adherida al Instituto Verificador de Circulaciones | Núm. 32.593

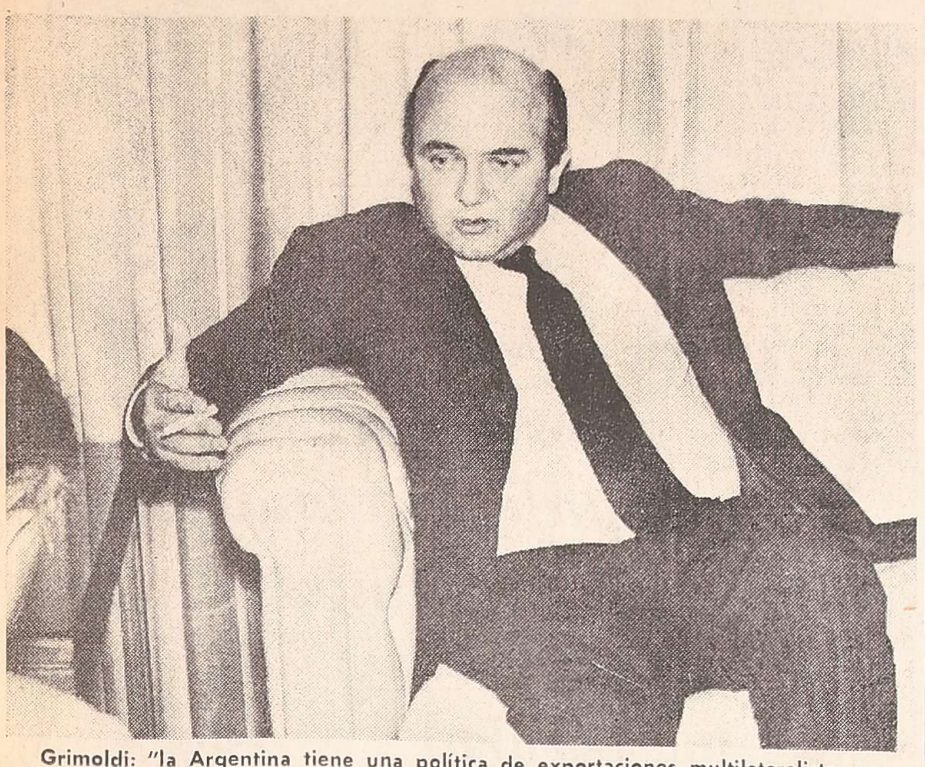

Grimoldi: "la Argentina tiene una política de exportaciones multilateralista, no bilateralista. No es un país que dirija su comercio hacia un país determinado. Analiza permanentemente cuáles son sus mejores posibilidades en un mundo en que tiene mucho por hacer y pesar".

El superávit comercial de 1979 sería de 1.200 millones de dólares

BUENOS AIRES, 7 (NA). — La balanza comercial argentina se equilibrará este año en alrededor de los 8.200 u 8.300 millones de dólares, tanto para exportaciones como importaciones, según reveló hoy el subsecretario de Comercio Exterior, Alberto Grimoldi.

El funcionario informó además que el superávit comercial de 1979 sería de alrededor de 1.200 millones de dólares, como consecuencia del aumento de las exportaciones de 6.400 a 7.600 millones y de las importaciones de 3.850 a 6.400 millones de dólares.

En declaraciones al programa "Gente de hoy", que se difunde por radio El Mundo de esta capital, Grimoldi señaló que "estadísticamente no está cerrado el año 1979, pero hace ya un tiempo que mi subsecretaría y el Ministerio de Economía proyectaron cifras de exportación del orden de los 7.600 millones de dólares y de importación por 6.400 millones".

Agregó que "esa proyección se mantiene, es decir que el superávit en la balanza comercial estaría en el orden de los 1.200 a 1.400 millones de dólares".

Consideró Grimoldi que la mencionada "no deja de ser una cifra muy importante de superávit comercial, aun cuando es inferior a la del año anterior que era de 2.500 millones de dólares".

"La de 1978 —agregó—, que era de 2.500 millones de dólares, creo que es una cosa excepcional".

Sobre las causas de la variación dijo Grimoldi que "las exportaciones crecieron, y crecieron fuertemente. Las exportaciones del año 1978 habían sido del orden de los 6.400 millones de dólares de modo que 7.600 millones de dólares no deja de ser una tasa de crecimiento importante en el rubro de exportaciones. Añadió el funcionario que en el rubro importaciones, las de 1978 habían sido muy bajas, incluso eran menores a las de 1977, a pesar de los aumentos de precios internacionales que había habido, y crecieron de 3.850 a 6.400 millones de dólares, hubo un aumento importante. Es decir que crecieron las dos, aun cuando creció más importaciones, sin ninguna duda".

Cuando se le mencionaron las versiones de que debido a que el crecimiento de las importaciones podría determinar que en 1980 la balanza comercial sea deficitaria, Grimoldi señaló que "yo creo que es un poco difícil decirlo a esta altura del año".

Comentó enseguida que "las previsiones que nosotros tenemos es que la balanza comercial para el 80 tiende a ser equilibrada, es decir que tendería a estar alrededor de 8.200 u 8.300 millones de dólares tanto para exportaciones como para importaciones".

Cuando se le comentó que ello indica que "vamos a estar en un nivel importante de importaciones" replicó Grimodli que, "yo creo que vamos a estar en un aumento importante del comercio exterior, yo creo que vamos a redondear una cifra superior a los 16.000 millones de dólares en este año".

Tras recordar que "algunos años atrás estábamos en la mitad" el subsecretario dijo que "la proporción de comercio exterior con respecto a cualquier cifra de la República Argentina ha crecido fuertemente tanto del lado de las importaciones como del de las exportaciones".

Grimoldi consideró que "eso es muy saludable y que es muy importante que la Argentina retome una participación del comercio exterior en su producto que había perdido en muchos años".

Cuando se le preguntó cuál era el tema más importante de su cartera para el futuro inmediato dijo Grimoldi que "para cualquiera que mire la economía externa de la Argentina y el mundo la preocupación es la situación mundial presente, donde problemas de orden político están repercutiendo fuertemente en lo económico".

Agregó que "iniciamos el año 80 con algunos problemas, no la Argentina, el mundo en general, yo diría que la Argentina menos que el mundo en general, pero sin duda siente sus efectos, muy muy serios".

Sobre el futuro de las exportaciones argentinas, y ante una pregunta de si se pondría mayor énfasis en determinados mercados, el subsecretario expresó que "la Argentina tiene una política multilateralista, no bilateralista. Es decir, Argentina no es un país que dirija su comercio hacia un país determinado. Lo que hace es analizar constantemente cuáles son sus mejores posibilidades en un mundo en el que la Argentina tiene mucho por hacer y pesar".

Llegó ayer a la Capital una misión paraguaya del ente binacional Yacyretá

BUENOS AIRES, 7. (NA). — Llegó hoy a esta ciudad una misión paraguaya de integrantes del ente binacional Yacyretá, presidida por el senador Carlos Saldívar, con el objeto de participar de una reunión extraordinaria del consejo de administración de ese organismo, en la que se hará el estudio final sobre el pliego de condiciones del empadronamiento, según informó el funcionario paraguayo.

Saldívar, consultado en el aeropuerto de Ezeiza sobre las alternativas que se estudian para definir el lugar en que se levantará la represa de Corpus, afirmó que "Itacua" es el que "nosotros creemos más adecuado, hasta ahora, de acuerdo con los estudios técnicos que se han realizado", pero aclaró que la comisión mixta correspondiente continuará considerando el tema para, una vez concluido el análisis, elevarlo a los gobiernos argentino y paraguayo para su aprobación definitiva.

Saldívar, en otro orden de cosas, restó importancia a las versiones circulantes acerca de un probable proyecto paraguayo para desviar un tramo del curso del río Paraguay, al afirmar que "son meramente cuestiones periodísticas".

Sobre la reunión del consejo de administración del ente Yacyretá, afirmó el funcionario paraguayo que en su transcurso se tratarán "algunos temas que requieren urgente decisión y que han quedado pendientes de resolución desde los últimos días del año anterior".

Entre esos temas figuran, según dijo "el estudio del pliego de la licitación del equipo electromecánico", "todo está encaminado —puntualizó— y nada más falta la decisión formal del consejo de administración de acuerdo con el estatuto de la entidad" para su aprobación definitiva.

"El pliego —añadió— ya está estudiado por el comité ejecutivo, que es el organismo técnico del ente binacional".

Rusia vetó una resolución de la ONU acerca de Afganistán

Se refería al inmediato e incondicional retiro de tropas soviéticas de ese país. La negativa dejó sin efecto la decisión. Intenso debate

NACIONES UNIDAS, 7 (U.P.I.). — Luego de un acalorado debate de tres días celebrado en el seno del Consejo de Seguridad, la Unión Soviética vetó hoy una resolución que pediría "el inmediato e incondicional retiro de todas las tropas extranjeras que se hallan en Afganistán".

Alemania Oriental votó junto con la Unión Soviética en contra de la propuesta que contó con el apoyo del voto de los otros 13 miembros del cuerpo.

La negativa soviética automáticamente deja sin efecto la decisión de acuerdo con las cláusulas de la carta de las Naciones Unidas que reconoce el derecho de veto a las cinco grandes potencias: Gran Bretaña, Francia, China, la Unión Soviética y los Estados Unidos.

En los primeros años de las Naciones Unidas, cuando la influencia occidental era preponderante el "nyet" de la Unión Soviética era algo familiar. En los últimos años se lo usó mucho menos dado que la Unión Soviética ha conseguido substancial apoyo de las crecientes filas de los países del tercer mundo dentro de las Naciones Unidas.

Pero la Unión Soviética usó el poder del veto hace un año para bloquear una decisión similar que pedía que todas las fuerzas extranjeras salieran de Camboya.

El 15 de enero de 1979 se puso a votación una moción relacionada con la acción del ejército vietnamés, que contaba con armas y apoyo logístico de la Unión Soviética.

"El voto contra la resolución relacionada con Afganistan es el 113º veto que impone la Unión Soviética en la historia de las Naciones Unidas.

Inmediatamente después del veto el consejo entró en receso para dar lugar a consultas.

Cinco naciones no alineadas presentaron la resolución anoche después de un agrio debate de fin de semana. Delegados occidentales y del tercer mundo denunciaron por igual la acción militar soviética como crasa interferencia en los asuntos internos de Afganistán y tentativa para apoderarse del país.

La Unión Soviética insistió que ha ido al Afganistán a petición de su gobierno de acuerdo a un tratado de defensa mutua.

El embajador de Paquistán, Niaz A. Naik, dijo a los periodistas que había recibido noticias de que columnas soviéticas estaban avanzando en dos direcciones en la vecina Afganistán.

En su párrafo principal, la resolución pide "la retirada inmediata e incondicional de todas las tropas extranjeras de Afganistán para dejar que su pueblo determine su propia forma de gobierno y escoja sus sistemas económico, político y social, libre de interferencia, intervención, coerción o constricciones extranjeras de cualquier clase".

La resolución pide al secretario general Kurt Waldheim que informe dentro de dos semanas si la apelación ha sido atendida. Después de considerar la cuestión del Afganistán, el consejo está citado para una reunión de consultas, a puertas cerradas, a fin de escuchar un informe del secretario general de la ONU, Kurt Waldheim, sobre su frustrada misión diplomática de cuatro días a Teherán, para tratar de lograr la liberación de los rehenes estadounidenses.

Por primera vez en 1980, el Consejo se reunió con su quorum completo de 15 representantes. Esta mañana la asamblea general eligió a México para la silla vacante de Bonvia.

Habría 85.000 rusos en Afganistán

WASHINGTON, 7 (UPI). — El Departamento de Estado, acusando a la Unión Soviética de "rechazo despreciativo" de la opinión mundial, dijo hoy que habría hasta 85.000 soldados soviéticos dentro y en las cercanías de Afganistán y que parecían ser apenas el núcleo de un ejército de ocupación más grande y permanente.

Un vocero del Departamento, leyendo un informe sobre la situación en Afganistán, dijo que

(Pasa a la Pág. 4 Col. 3ª)

El país suspendió preventivamente registros de exportación de granos

Sería para evitar maniobras especulativas con motivo de la crisis soviético-norteamericana sobre Afganistán

BUENOS AIRES, 7 (NA). — La Argentina suspendió hoy preventivamente los registros de exportación de cereales, para evitar maniobras especulativas con motivo de la crisis ruso-estadounidense por la situación en Afganistán, según lo informó un vocero de la Junta Nacional de Granos.

La suspensión de los registros, que sólo tendrá carácter temporal, se adoptó a mediodía tras tomarse conocimiento de que el mercado de cereales a término de Chicago, había cancelado sus ruedas de operaciones para hoy y mañana martes.

La decisión de la Junta, de un tenor estrictamente técnico, se adoptó protectivamente en momentos en que ese organismo y otros cuerpos oficiales analizaban diferentes alternativas a seguir en ese campo para el caso de que el gobierno decida acatar o no la petición del presidente estadounidense James Carter, para que los principales exportadores de granos suspendan sus ventas a Rusia como consecuencia de la crisis afgana.

Pero, por otra parte, un vocero calificado de la Cancillería dijo esta noche que el gobierno argentino "no tiene conocimiento" del "proyectado boicot triguero promovido por Estados Unidos contra la Unión Soviética como represalia por la invasión a Afganistán, y afirmó que se había hecho la respectiva consulta al embajador argentino en Washington Jorge Aja Espil, quien respondió "desconocer" tal acción política en los Estados Unidos.

Sin embargo, y pese a esta información, pudo establecerse que el presidente de la Junta de Granos, licenciado David Lacroze, mantuvo consultas referidas a la situación creada a partir de la decisión del gobierno norteamericano.

Análisis paralelos se efectuaban en otras instancias del gobierno con vistas a la decisión política que en algún momento deberá adoptarse frente al reclamo norteamericano.

La Junta Nacional de Granos tiene anotadas varias operaciones de venta de Trigo a la Unión Soviética concretadas por exportadores privados, por un volumen total del orden del millón de toneladas, según confirmaron fuentes del comercio de granos.

Esas operaciones están "anotadas" según la denominación que se emplea para negocios todavía no definitivamente cerrados y se concretarían a lo largo de este año con cereal de la campaña agrícola 1979/80.

Días pasados, el presidente Carter al adoptar medidas de represalia ante la invasión de tropas soviéticas en Afganistán, anunció la suspensión del envío de 17 millones de toneladas de cereales.

Nada se sabe del temperamento que adoptará el gobierno argentino ante la solicitud que formulará la administración de Carter a los países occidentales de que se abstengan de concertar ventas de granos a la Unión Soviética, según lo que han anticipado estos últimos días las informaciones de Wáshington.

Los organismos técnicos oficiales, como la Junta de Granos, estudiaban los posibles cursos de acción que se abrían para la Argentina, a fin de brindar elementos suficientes para la decisión de carácter político que deberá adoptar el gobierno.

De tomarse en cuenta el eventual pedido norteamericano de suspender exportaciones a Rusia, deben estimarse las pérdidas que ocasionará la interrupción de ventas ya concertadas por operadores privados y, también, el caso probable en el mercado internacional de que se verifiquen operaciones "triangulares", es decir, que el cereal pueda ser comprado por un importador de otra nación pero que, en definitiva, el embarque llegue a la Unión Soviética.

En definitiva, la decisión deberá adoptarse con criterio político y en este sentido el gobierno argentino deberá examinar su cuadro de relaciones con las dos superpotencias.

La Unión Soviética es, desde hace algún tiempo, uno de los principales importadores de productos argentinos, no sólo de origen agropecuario.

Videla se reúne hoy con Fraga

BUENOS AIRES, 7. (Télam). — El presidente de la Nación, teniente general Jorge Rafael Videla, recibirá mañana al ministro de Bienestar Social, contralmirante (R) Jorge Fraga y al secretario de Inteligencia del Estado, general de división Carlos Alberto Martínez.

Por la tarde, a partir de las 16.30, el general Videla continuará con el análisis de asuntos de gobierno.

Habría matanza en masa de campesinos afganos

No tendría precedentes la cruel represión de los invasores extranjeros. Tenaz resistencia

ISLAMABAD, TEHERAN, NUEVA DELHI Y WASHINGTON, 7 (Télam-EFE-AFP-Ansa-Latin-Reuter-DPA). — Continuaban llegando hoy a Islamabad, la capital pakistaní, noticias sobre matanzas en masa de campesinos afganos por parte de las tropas de ocupación soviéticas, en momentos en que voceros de la Resistencia Nacionalista Islámica aseguraban que las fuerzas populares continúan hostigando sin respiro al ejército rojo provocándoles grandes pérdidas en hombres y en material.

Los observadores en Irán y Pakistán señalaron hoy que los afganos han resistido durante siglos al invasor extranjero pero que, aún cuando su historia es una cadena de crueles y sangrientas luchas tribales, los relatos sobre la despiadada represión de los soldados de la URSS no tiene antecedentes ni remotos ni cercanos.

La firme resistencia contra las fuerzas del Kremlin desde que se inició la invasión soviética a Afganistán el pasado 27 de diciembre parecen prometer de acuerdo con la opinión de muchos observadores internacionales, que la operación militar en el país centroasiático le supondrá para Moscú muchos más hombres que los cincuenta mil destacados a la apertura de las hostilidades.

El Departamento de Estado dn Wáshington anunció hoy disponer de informaciones que aseguran que los soviéticos incrementarán en las próximas horas su presencia armada en Afganistán y que por lo menos dos divisiones se hallan listas para penetrar por la frontera afgano-soviética. Con ello la fuerza invasora de la URSS en Afganistán se elevará a unos 85 mil hombres.

El vocero del Departamento Hodding Carter, manifestó que la concentración de soldados soviéticos continuará incrementándose para remplazar totalmente a aquellos elementos del ejército afgano que permanecieron leales, hasta el momento en que un nuevo ejército pueda ser estructurado".

Mientras tanto proseguían hoy los sangrientos combates entre las tropas soviéticas apoyadas por blindados y aviación contra los combatientes musulmanes que afirman tener el control de numerosas ciudades aún al precio de grandes sacrificios. Un jefe miliciano cuyas fuerzas se ven engrosadas permanentemente por elementos anticomunistas salidos del pueblo, afirmó que inevitablemente se impuso la guerra de guerrillas contra el invasor soviético y que las fuerzas de Moscú están siendo blanco del constante hostigamiento.

Las batallas están provocando millares de muertos en todo el país sin contar con los clásicos ajusticiamientos colectivos a los que apelan las tropas de la URSS para someter a los pueblos por el terror.

Versiones llegadas a Nueva Delhi indicaban que los milicianos islámicos que se unificaron en un solo comando para hacer más efectiva su lucha al parecer habrían cedido el control de algunas regiones abrumados por la superioridad en número y poder de fuego del enemigo. Las tropas soviéticas se hallan consolidadas en la capital, Kabul, pero son objeto de continuos ataques por sorpresa y emboscadas desde las montañas.

Portavoces de los principales grupos de resistencia, cinco de los cuales ya alcanzaron un acuerdo de acción conjunta contra el común enemigo, confirmaron que no se rendirán a los soviéticos y que impedirán a cualquier precio la anexión del país.

Tropas aerotransportadas de la URSS han sido enviadas a la región de Badajasán, fronteriza con Pakistán, China y la URSS, gran parte de la cual permanece en poder de los nacionalistas a los que se han unido militares disidentes del ejército afgano que se oponen al gobierno títere establecido por el Kremlin en Kabul.

La localidad de Jalalabad cerca de la frontera con Pakistán, fue bombardeada hoy por espacio de cuatro horas pero la resistencia islámica permanece incólume, indicaron despachos procedentes de la zona llegados a Teherán.

En la capital de Pakistán, Islamabad, el presidente Zia Ul-Hak, se reunió con su equipo ministerial para estudiar la situación, mientras los diarios reaccionaban contra la URSS exigiendo que Moscú ponga término a sus amenazas y falsas acusaciones contra el país.

Gandhi logró 233 de las 303 bancas de la Cámara

La victoria asegura a su partido el poder para imponer importantes cambios constitucionales

NUEVA DELHI, 7. (UPI). — La ex primer ministro india Indira Ghandi volvió hoy al gobierno con una mayoría de dos tercios que le asegura a su partido el poder para imponer importantes cambios constitucionales en la India.

El Partido del Congreso de la señora Indira Ghandi logró 233 de las 303 bancas, o sea una mayoría del 77 por ciento de acuerdo con los resultados dados a conocer en el boletín de la medianoche.

Indira Gandhi.

El partido tenía además buenas ventajas en 100 de los 211 distritos electorales en los que el escrutinio todavía no había terminado, de acuerdo con informaciones suministradas por agencias noticiosas indias.

El partido tiene que ganar tan solo 39 bancas más para lograr la mayoría absoluta en una Cámara de representantes de 545 miembros.

El partido infligió además una fuerte derrota a sus principales rivales, el Partido Janata y el Partido Lok Dal del primer ministro interino Charan Singh, en los distritos que habían votado abrumadoramente contra la señora Gandhi en las elecciones de 1977.

Apenas 22 meses después de haberla desalojado del poder en marzo de 1977 los electores indios, aparentemente cansados de una inflación del 22 por ciento, crecientes luchas comunales y peleas intestinas en el gobierno, decidieron perdonar a la señora Gandhi de la tiranía de sus 21 meses de gobierno de emergencia.

Los partidarios de la señora Gandhi salierno esta noche a celebrar jubilosamente la victoria en manifestaciones y procesiones de automóviles y toda clase de vehículos que hacían sonar atronadoramente sus bocinas.

En su primer comentario sobre su inminente victoria, la señora Gandhi declaró que "todos los que conocían la situación esperaban que mi partido barriera, menos la prensa india".

La mayoría de los periodistas que cubrieron la campaña habían pronosticado que la señora Gandhi no obtendría una mayoría absoluta pero podrá retornar como líder del bloque político más numeroso.

La señora Gandhi dijo que la prensa india es de propiedad de "aquellos que están en contra de nuestra política", una referencia a que los grandes diarios pertenecen a magnates empresarios.

El margen asombrosamente amplio de victoria garantiza al partido de la señora Gandhi una mayoría de dos terceras partes en la Cámara baja, permitiéndole emprender importantes cambios.

El secretario general del Partido Janata, Surendra Mohan, admitió la derrota y dijo que su partido "acepta el veredicto popular" y que se está preparando "para jugar el papel de

(Pasa a la Pág. 2 Col. 1ª)

Antonio Llamas confirmó la realización de una encuesta

Aclaró que lo que se procura conocer es la imagen del Poder Ejecutivo. No dio resultados

BUENOS AIRES, 7 (NA) — El secretario de Información Pública, general Antonio Llasecretaría de su dependencia realizó una encuesta nacional para conocer "la imagen del Poder Ejecutivo" y otros aspectos que "normalmente interesan a la secretaría".

En diálogo con los periodistas acreditados en la Casa de Gobierno, los cuales le pidieron una entrevista para obtener detalles adicionales del sondeo de opinión que había trascendido, Llamas puso especial cuidado al aclarar que "no se buscó conocer la popularidad del presidente (Jorge Rafael Videla) sino la imagen del Poder Ejecutivo".

El secretario dijo también que se había querido conocer "la imagen del gobierno", pero por dos veces, ante sendas preguntas similares, insistió en la expresión "imagen del Poder Ejecutivo".

Llamas dijo que la SIP "realiza encuestas, y las va a seguir haciendo, así como otros gobiernos nacionales y provinciales las hicieron en el pasado para tomar contacto con el estado de opinión sobre determinados temas".

Admitió que la encuesta persiguió no sólo "conocer la imagen del Poder Ejecutivo" en el ámbito nacional sino, también, otros aspectos, como "el rol de las Fuerzas Armadas", aunque no reveló los resultados en ningún caso.

El 28 del mes de diciembre pasado, el gobernador de Córdoba, general Sigwald, dijo a la prensa de la existencia de la encuesta y señaló que en su provincia el 82 por ciento de los mil encuestados se había pronunciado en contra de la próxima realización de elecciones. Expresó también que el 0,2 por ciento de los consultados había opinado que no se respetaban en el país los derechos humanos.

El secretario señaló que la SIP recurría, para estos trabajos, a la agencia oficial de noticias "Télam", a encuestadores privados, y, también, a los organismos de prensa de los gobiernos provinciales.

Indicó que en oportunidades "estas encuestas se hacen para conocer la repercusión de campañas que lanza la propia secretaría de Información Pública", y reveló que una serie de avisos recientemente publicados en los diarios bajo el títulos "¿por qué tenemos problemas los argentinos" había sido bien recibida por el 85 en un sondeo que se efectuó para detectar cómo había impresionado la campaña. Fue esta la primera vez que un vocero gubernamental atribuyó oficialmente al gobierno dicha campaña, la que salió en los diarios sin firma alguna.

Expresó que las encuestas eran efectuadas por los medios oficiales principalmente, puesto que encargarlas a organizaciones privadas era altamente oneroso. Ejemplificó diciendo que, en el marco del próximo censo nacional, que llevará a cabo el Ministerio de Economía, la S.I.P. había solicitado que se incluyese un relevamiento de medios de comunicación social, tarea que se desistió de encomendar subsidiariamente a una empresa privada porque llegaría a costar ochocientos millones de pesos.

Llamas señaló, ante una pregunta, que el organismo de la S.I.P. encargado de los relevamientos de opinión era la Subsecretaría de Planeamiento.

Al mencionar los trabajos realizados en el pasado reciente por la SIP para detectar cuadros de opinión, mencionó que se efectuó una encuesta, a poco de haberse publicado la nueva ley de Asociaciones Gremiales de Trabajadores, para saber el grado de conocimiento que se tenía de su texto. El resultado fue que el 30 por ciento de los encuestados manifes-

(Pasa a la Pág. 4 Col. 6ª)

Fraga se refirió a la Ley de Obras Sociales

Dijo que las reformas pertinentes están a consideración del jefe del Estado. Pautas

MAR DEL PLATA, 7 (NA). — El presidente Jorge Rafael Videla tiene a su consideración la reforma a la Ley de Obras Sociales que contempla, entre otros puntos, una administración tripartita, según revelaciones del ministro de Bienestar Social, contralmirante (RE) Jorge Fraga, publicadas hoy aquí.

De acuerdo con las disposiciones del cuerpo legal, los bienes que hayan sido adquiridos mediante el régimen de la ley 18.610, actualmente en vigencia, pasarán a pertenecer a los entes de obras sociales.

En cambio aquellos que "fueron adquiridos con fondos sindicales", los gremios podrán optar por "venderlos, transferirlos a las obras sociales mediante el pago, o inscribirlos como un prestador más, en los registros de prestadores", y "ganaran o no ganaran la licitación en base a las ofertas que brinden".

En declaraciones que publica hoy el diario local "La Capital", Fraga reiteró que las pautas de la reforma contemplan un gobierno tripartito de las obras sociales, con la participación de "los empleadores contribuyentes, los empleados beneficiarios y el Estado".

Añadió también que los entes tendrán por función "contratar los servicios y financiarlos para los afiliados", y explicó que las contrataciones se podrán efectuar con "todos los prestadores, sean públicos o privados, lo que asegurará —sostuvo— "un sistema abierto", en el que se buscará "el que dé el mejor servicio y al mejor precio".

Reveló además que la junta militar, que analizo el contenido de la reforma, "confirmó, en líneas generales, sus pautas, aunque con alguna ligera modificación".

Los entes —actualmente 382, número que considero como "excesivo"— podrán ser agrupados "en base a las actuales obras sociales o bien con carácter territorial, comprendiendo a provincias de poca población, con el criterio de unificar", según específico Fraga.

Opinó el funcionario que la ley "es muy importante para el país" pues "regula la salud de la familia, no solo la de los empleados y trabajadores", y controla además "todas las prestaciones y la gran masa de dinero que significa que se muevan toda clase de intereses, legítimos algunos, por cierto". Añadió que la norma "contempla las necesidades y los intereses que más importan, que son los de la población por sobre los grupos particulares".

Cabe señalar que Fraga que se encuentra aquí desde hace varios días, presidió esta mañana un acto, en el cual entregó un subsidio por 60 millones de pesos a la comuna de general Pueyrredón.

Gandhi

(Viene de la Pág. 1ª)

vigilante contra cualquier erosión a los derechos democráticos del pueblo", una velada advertencia de que la señora Gandhi podría volver a surgir como dictadora severa de un régimen de emergencia.

Reticencia de Estados Unidos

NUEVA DELHI y WASHINGTON, 7 (Télam-AFP-Latin-Reuter-EFE-ANSA-DPA). — La contundente victoria en las urnas de la ex primer ministro hindú, Indira Gandhi, constituye un golpe a los planes del presidente norteamericano para neutralizar la creciente penetración soviética en el área de crisis afgano - iraní, opinaron hoy medios oficiales norteamericanos de Wáshington.

El triunfo de la hija del desaparecido líder Jawajarlal Nehru, el fundador junto al Mahatma Gandhi de la República de la India, fue estimulado de acuerdo con la opinión de los observadores políticos en Delhi y Wáshington, por la gran popularidad de Indira entre las capas humildes del país.

De acuerdo con las mismas fuentes, se agrega a esto los temores por la intervención soviética en el vecino Afganistán y la aumentada aprensión a una guerra generalizada en el Asia Centro Meridional.

Durante su campaña electoral, el Partido del Congreso, al que pertenece Indira Gandhi, destacó mucho más la ayuda militar norteamericana a Pekistán, irritante vecino de la India, que la invasión soviética contra Afganistán.

Indira Gandhi se mostró muy reservada en sus declaraciones públicas sobre el reciente golpe de estado comunista en Kabul. El ingreso a territorio afgano de más de 40 mil soldados de Moscú fuertemente armados y acompañados por varias escuadrillas de aviones Mig, solo provocó comentarios vagos por parte de la ex jefe del gobierno hindú. La líder del Partido del Congreso, se recordó hoy en la capital hindú, se limitó a condenar a todas las potencias extranjeras y agregó que "no solo los soviéticos actúan de esa manera".

Hoy, el paréntesis del gobierno de la coalición "Janata", concluyó, e Indira parece querer volver a darle a la India "una posición fuerte y original en la escena internacional", pero es temida su vieja amistad con los jerarcas del Kremlin, sin olvidar que el pasado mes de diciembre había solicitado al parlamento del Delhi el reconocimiento diplomático para el gobierno comunista prosoviético de Camboya.

El lenguaje sibilino de Indira, que dijo estar en contra de los intentos por desestabilizar al mundo desde el canal de Suez hasta el extremo oriente, intriga a los observadores pero todos coinciden en señalar que el nuevo gobierno hindú, tendrá como principales enemigos a Estados Unidos, China y sus aliados, incluido posiblemente Pakistán.

El gobierno del primer ministro Charan Singh, que acaba de reconocer oficialmente el triunfo del Partido del Congreso, condenó sin embargo y rápidamente la invasión soviética a Afganistán.

El primer ministro israelí Menachem Begin (izquierda), es acompañado por el primer ministro de Egipto, Mustafá Kahlil a su arribo a Asuán. Begin se entrevistará con Sadat para discutir la crisis de Afganistán e Irán. (Radiofoto de UPI).

Discreta recepción brindaron a Begin a su llegada a Egipto

ASUAN (Egipto), 7. (UPI). — El primer ministro israelí Menachem Begin llegó hoy a este tranquilo balneario sobre el río Nilo con la declarada intención de tratar la crisis de Afganistán e Irán con el presidente Anwar Sadat antes de dedicarse al tema de los palestinos.

Begin, que tiene 66 años de edad, se reunirá con Sadat, de 61, para el primero de los dos encuentros programados a las siete de la tarde (17:000 GMT) de hoy en la residencia de descanso del presidente, construida por los británicos a fines del siglo pasado.

La invasión soviética a Afganistán y la crisis no resuelta entre Estados Unidos e Irán desplazaron claramente a los problemas bilaterales compartidos por Sadat y Begin, que realizan su quinta reunión desde la firma del tratado de paz entre Egipto e Israel en marzo pasado.

Como subrayando la gravedad de la crisis que afecta al Medio Oriente, el presidente Jimmy Carter envió un mensaje a Sadat por intermedio del embajador estadounidense Alfred Atherton sólo unas horas antes de que se inicie la conferencia.

Begin, por su parte, dijo antes de partir del aeropuerto Ben Gurión que la crisis de la región ocupaba el lugar más importante en su mente.

"No hay una agenda prefijada para nuestras conversaciones, pero hay razones para creer, ya que estamos obligados por la situación, que tendremos un intercambio de opiniones sobre cuestiones bilaterales y sobre problemas regionales e internacionales", dijo.

Un asistente de Begin comentó que la reunión tratará sobre "temas globales" y otro asistente dijo que los dos líderes realizarán un completo intercambio de opiniones sobre problemas regionales.

Pero voceros de ambas partes señalaron que aunque Sadat y Begin pueden compartir puntos de vista similares sobre el conflicto, no hay posibilidades de que entren en una alianza para enfrentar los problemas planteados por los reveses estadounidenses en la zona.

Begin recibió una formal pero discreta bienvenida por parte del primer ministro Mustafá Khalil en el aeropuerto de Asuan, donde flameaba una solitaria bandera celeste y blanca de Israel, y aunque grupos de gente se alinearon en las calles de esta ciudad de 180.000 habitantes para ver la caravana de Begin no se vieron flamear banderas.

Cacciatore inauguró una playa de estacionamiento subterránea

Con espacio para mil coches, es la mayor del país y una de las primeras de Latinoamérica

BUENOS AIRES, 7 (Télam). — El intendente municipal, brigadier (R) Osvaldo Cacciatore, inauguró esta tarde la playa de estacionamiento subterránea construida en el predio del ex hospital de clínicas —hoy demolido—, con capacidad para mil vehículos, que es la mayor del país y una de las primeras de Latinoamérica.

Asistieron a la ceremonia otras autoridades municipales, delegados de las Fuerzas Armadas y directivos de la empresa constructora.

La playa está delimitada por las calles José Evaristo Uriburu, Paraguay, y Córdoba y su construcción comenzó a fines de marzo de 1979.

La obra se completa con una plaza, "Bernardo Houssay", que se construye a nivel, sobre la playa, que será habilitada en abril y en la cual se ha respetado a la vieja capilla del hospital de clínicas.

Para la construcción de la playa se emplearon 130 toneladas de acero y 1.300 metros cúbicos de hormigón, habiéndose excavado 142.000 metros cúbicos. Cada una de las 1.000 cocheras posee el equivalente a 26 metros cuadrados y están identificados con distintos colores y distribuidas en dos plantas de 13.000 metros cuadrados cada una.

En el subsuelo funcionará la sala de máquinas y los tableros generales. Las dos plantas para estacionamiento se comunican entre sí a través de rampas helicoidales.

El ingreso y egreso de los vehículos se producirá por cuatro rampas —dos de entrada y dos de salida— mientras que los accesos peatonales se efectuarán por cuatro escaleras. Un tercer acceso comunicará a los usuarios directamente con la estación "Facultad de medicina" de la línea "D" de subterráneos.

Además, un sistema electrónico controlará el ingreso y egreso de los vehículos y producirá, a la vez, la respectiva facturación por la prestación del servicio.

También poseerá un circuito cerrado de televisión para el control de la circulación interna y un equipo de tracción para el retiro de los automotores con desperfectos mecánicos. En la cabina que controlará el ingreso se halla instalado un tablero digital que indica cuáles son los estacionamientos desocupados y una central automática, tendrá a su cargo verificar la circulación del aire, la ventilación y los sistema de iluminación.

Asimismo detectará el exceso de monóxido de carbono en el ambiente, originado por los gases de combustión que producen los vehículos y llegado el caso, podrá también verificar posibles focos de incendio.

Para este último caso, se han instalado todos los elementos necesarios para combatir con eficacia cualquier hecho en el sentido indicado.

La obra se completa con dos grupos sanitarios, calles peatonales internas y señalización.

La playa fue ejecutada y financiada por empresas, técnicos y capitales argentinos.

La plaza Bernardo Houssay, que se construye sobre la playa de estacionamiento y que estará concluída en abril próximo, se ejecuta respetando la capilla, del ex-hospital que será convenientemente remozada y dotada de un atrio y las especies vegetales —algunas de ellas muy valiosas— que se reubicarán con las debidas precauciones para conservarlas intactas. Además, se reinstalará el monumento al doctor Ignacio Pirovano y otras esculturas.

Se ha previsto asimismo la instalación de fuentes y un sector para juegos infantiles y la instalación de un moderno sistema de iluminación.

Chispazos

por IAN

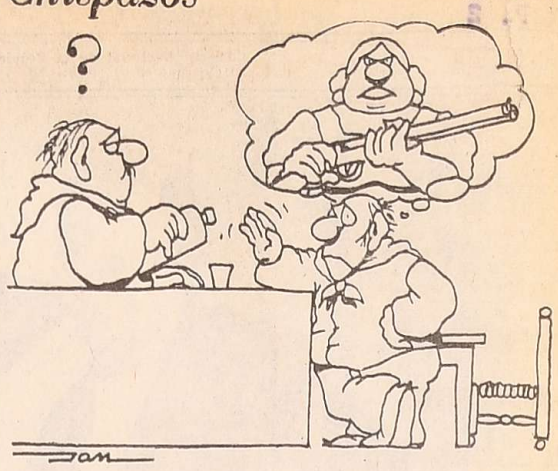

Los mercantiles pidieron mejoras a Martínez de Hoz

BUENOS AIRES, 7 (NA). — El ministro de economía, Jose Alfredo Martínez de Hoz, fue entrevistado hoy por los máximos dirigentes de la Confederación General de Empleados de Comercio que le plantearon "la necesidad de regularizar a la brevedad los sueldos básicos de convenio, lo que constituyó la primera reunión formal entre sindicalistas y el titular del Palacio de Hacienda en lo que va del actual Gobierno Militar.

La reunión se desarrolló durante una hora a partir de las 16, y de su realización dio cuenta un comunicado sindical que consigna que los visitantes plantearon también "la falta de resultados de la llamada política de flexibilidad".

El comunicado expresa textualmente lo siguiente:: "En el día de la fecha el secretario general de la Confederación General de Empleados de Comercio entrevistó al señor Ministro de Economía, doctor José Alfredo Martínez de Hoz, interiorizándolo de lo que califica como gravísima situación salarial del gremio".

"Al respecto, los dirigentes sindicales señalaron al señor Ministro la falta de resultados de la llama política de flexibilidad salarial en el sector y la necesidad de incrementar a la brevedad los niveles básicos de convenio como así también restituir el valor de la jerarquización en su convención colectiva".

"También fueron temas de conversación algunos aspectos que incumben a los empleados de comercio tales como la actualización del monto de seguro de vida obligatorio, establecido por la convención 130/75".

La delegación sindical que asistió a la reunión fue encabezada por el secretario general del gremio mercantil, Mario Diego Cala Gómez, y los dirigentes no proporcionaron ninguna información adicional a la del comunicado sobre el encuentro.

Sin embargo, trascendió por otras vías que el ministro escuchó atentamente las argumentaciones de los sindicalistas, aunque no efectúo ninguna promesa concreta a sus visitantes.

Al cierre de la universidad de Luján se refirió Llerena

Los alumnos tienen absolutamente asegurado el derecho a continuar sus estudios, dijo.

BUENOS AIRES, 7. (NA).— El ministro de Cultura y Educación, Juan Llerena Amadeo, aseguró hoy aquí, en declaraciones periodísticas, que los alumnos de la disuelta Universidad Nacional de Luján tienen "absolutamente asegurado" el derecho a continuar con sus estudios.

Negó, además, que se proyecte cerrar la Universidad de Entre Ríos explicando que "lo único que ha ocurrido allí es que hemos unificado dos facultades" y precisó que en esa provincia "estamos tratando de armar una universidad con proyección en la costa del río Uruguay".

En un reportaje difundido esta noche por una teleemisora capitalina, el ministro admitió que la educación "hace muchos años está en deterioro" y argumentó que "ha llegado el momento de una vez por todas que, en este proceso, también reorganicemos la educación argentina".

"Todo lo que uno haga siempre traerá aparejado algún conflicto, lo importante es servir al bien común y asegurar el bien común y no guiarse por los aspectos particulares o localistas", dijo al ser consultado sobre el cierre de la Universidad de Luján.

Llerena Amadeo explicó que se había enterado por los diarios del pedido de informes de un juez de la ciudad bonaerense sobre las causas y fundamentos que originaron el cierre de la Universidad Nacional de Luján, pues "aún no he recibido ese oficio judicial".

"Me parece lógico y justo que el juez haya decidido, ante la presentación de un recurso de amparo, recabar información. Así que eso, lo único que hace es felicitarme que en la Argentina la justicia actúe con independencia y que exista un libre juego de las instituciones", agregó.

Reiteró que el cierre de la Universidad de Luján responde a que su alumnado tenga un título "con gran contenido" y sostuvo que "no se ha deteriorado a ningún alumno la posibilidad de seguir estudiando pues tienen absolutamente asegurado el derecho a continuar sus carreras".

Consultado sobre las informaciones que indican que sólo un 25 por ciento de los inscriptos en la Universidad de Buenos Aires ingresarán a ella, el ministro dijo que "tenemos que descentralizar Buenos Aires y extender el prestigio de sus títulos a otros centros".

Se exaltó la trayectoria política de Horacio Thedy

Lo hicieron varios oradores en la ceremonia en que fueron inhumados los restos del dirigente

BUENOS AIRES, 7 (NA). — Los restos del dirigente Democrata Progresista Horacio Thedy fueron inhumados hoy en el cementerio de La Recoleta en una ceremonia fúnebre en la que distintos oradores exaltaron la trayectoria democrática del desaparecido político y ex candidato a la vicepresidencia de la Nación.

En el acto fúnebre, en el que estuvieron presentes más de un centenar de personas, habló para recordar la figura del veterano político, que en 1963 acompañó al extinto teniente general Pedro Eugenio Aramburu en la fórmula presidencial y el secretario general del partido Demócrata Progresista, Elías Hamra, también evocaron su figura el presidente del congreso nacional de esa agrupación, Ardero Marchetti, el secretario general de la junta nacional del mismo, Eduardo de Cara, Angel Moral, en representación de la junta ejecutiva provincial del partido, en Santa Fe, un miembro del Jockey Club Argentino y, en último término, Martínez Raymonda.

A las 11 llegó al cementerio de La Recoleta el coche fúnebre con los restos del doctor Thedy, cuyo féretro fue conducido a la capilla de la necrópolis, donde se rezó un responso en sufragio de su alma.

Posteriormente, y en el atrio del cementerio, los oradores recordaron la vida y la obra de Thedy en emotivos términos.

De Cara señaló en su discurso que Thedy, "durante su larga militancia, enfrentó con entereza el fraude, la demagogia, la violencia y la dictadura, y añadió que "la seguridad de sus ideales y su optimismo vital lo hacían superar a todo infortunio, a pesar de los reveses electorales y de la frustración de la vida democrática argentina de las últimas décadas".

Puntualizó que, al integrar la fórmula presidencial con Aramburu, "recorrió la República para explicar al pueblo una nueva concepción de la política argentina que, de haber tenido éxito, pudo evitar la frustración y la tragedia de los últimos años".

A su turno, Martínez Raymonda dijo que Thedy "hizo de toda su vda un apostolado de la democracia. Vivió buscando la verdad; la buscaba en su devenir diario, la buscaba en sus especulaciones filosóficas, la buscaba en estos últimos años cuando estaba volcando sobre el papel todas sus vivencias".

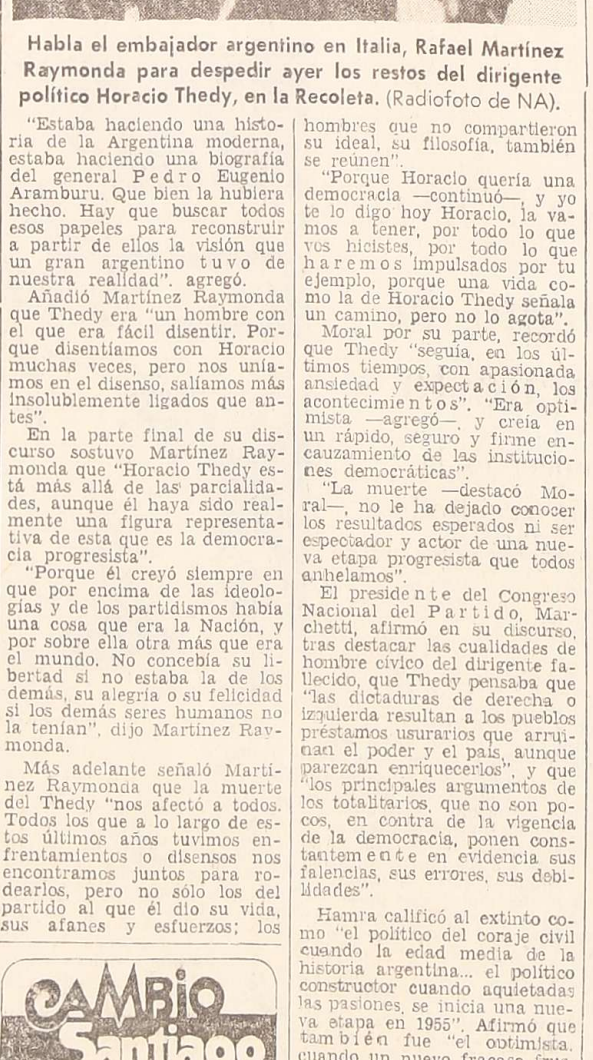

Habla el embajador argentino en Italia, Rafael Martínez Raymonda para despedir ayer los restos del dirigente político Horacio Thedy, en la Recoleta. (Radiofoto de NA).

"Estaba haciendo una historia de la Argentina moderna, estaba haciendo una biografía del general Pedro Eugenio Aramburu. Que bien la hubiera hecho. Hay que buscar todos esos papeles para reconstruir a partir de ellos la visión que un gran argentino tuvo de nuestra realidad". agregó.

Añadió Martínez Raymonda que Thedy era "un hombre con el que era fácil disentir. Porque disentíamos con Horacio muchas veces, pero nos unímos en el disenso, salíamos más insolublemente ligados que antes".

En la parte final de su discurso sostuvo Martínez Raymonda que "Horacio Thedy está más allá de las parcialidades, aunque él haya sido realmente una figura representativa de esta que es la democracia progresista".

"Porque él creyó siempre en que por encima de las ideologías y de los partidismos había una cosa que era la Nación, y por sobre ella otra más que era el mundo. No concebía su libertad si no estaba la de los demás, su alegría o su felicidad si los demás seres humanos no la tenían", dijo Martínez Raymonda.

Más adelante señaló Martínez Raymonda que la muerte del Thedy "nos afectó a todos. Todos los que a lo largo de estos últimos años tuvimos enfrentamientos o disensos nos encontramos juntos para rodearlos, pero no sólo los del partido al que él dio su vida, sus afanes y esfuerzos; los hombres que no compartieron su ideal, su filosofía, también se reúnen".

"Porque Horacio quería una democracia —continuó—, y yo te lo digo hoy Horacio, la vamos a tener, por todo lo que vos hicistes, por todo lo que haremos impulsados por tu ejemplo, porque una vida como la de Horacio Thedy señala un camino, pero no lo agota".

Moral por su parte, recordó que Thedy "seguía, en los últimos tiempos, con apasionada ansiedad y expectación, los acontecimientos". "Era optimista —agregó—, y creía en un rápido, seguro y firme encauzamiento de las instituciones democráticas".

"La muerte —destacó Moral—, no le ha dejado conocer los resultados esperados ni ser espectador y actor de una nueva etapa progresista que todos anhelamos".

El presidente del Congreso Nacional del Partido, Marchetti, afirmó en su discurso, tras destacar las cualidades de hombre cívico del dirigente fallecido, que Thedy pensaba que "las dictaduras de derecha o izquierda resultan a los pueblos préstamos usurarios que arruinan el poder y el país, aunque parezcan enriquecerlos", y que "los principales argumentos de los totalitarios, que no son pocos, en contra de la vigencia de la democracia, ponen constantemente en evidencia sus falencias, sus errores, sus debilidades".

Hamra calificó al extinto como "el político del coraje civil cuando la edad media de la historia argentina... el político constructor cuando aquietadas las pasiones, se inicia una nueva etapa en 1955". Afirmó que también fue "el optimista, cuando un nuevo fracaso frustró una vez más la incipiente marcha del país que se inició en 1973 y terminó en 1976".

Al despedirlo, Hamra afirmó que "es solo tiempo de que abramos las puertas de la historia cívica argentina, para que penetre por su abertura sacha un nuevo prócer" que ya "pertenece a la historia argentina".

Transfirieron al Estado bienes que pertenecían a una sociedad de Herreras

BUENOS AIRES, 7 (NA). — Dos inmuebles y un terreno valuados en alrededor de 360 millones de pesos que pertenecían a una sociedad del ex dirigente gremial, Casildo Herreras, fueron transferidos al Estado por una disposición de la Comisión Nacional de Responsabilidad Patrimonial (CONAREPA), según se informó hoy en el Palacio de Justicia.

La empresa que fue calificada por CONAREPA como "pantalla jurídica" de Casildo Herrera —interdicto por el acta de responsabilidad institucional—, fue identificada como HUGOR S. A. constituida en octubre de 1973, con un capital inicial de 150.000 pesos.

Según la resolución de CONAREPA el capital inicial de la sociedad desde su constitución apareció como "insuficiente" para el giro de los negocios realizados, entre otros para adquirir uno de los inmuebles ahora transferidos al Estado.

En las operaciones de compraventa de los inmuebles y del terreno, intervino siempre como vendedor Roberto Herreras, un hermano del ex dirigente sindical, y como adquirente, en nombre de la sociedad "pantalla", Susana Esser Páez, que fue declarada en diciembre último por CONAREPA como "prestanombre" de Casildo.

Esta es la segunda vez que se transfieren al Estado bienes que aparecen como pertenecientes a Casildo Herreras cuya adquisición no se logró justificar.

Anteriormente se afectaron dos casas, una ubicada en Hurlinghan, partido de Morón en el gran Buenos Aires, y otra en estación Villa Hue, Malaver, partido de San Martín también en el conurbano bonaerense.

Uno de los inmuebles que CONAREPA tranfirió ahora al Estado está valuado en 225 millones de pesos y consiste en una propiedad ubicada en Balcarce 164, partido de General San Martín, que fue vendida en 1973 por Hugor S.A. en 130 mil pesos cuando su valor real era de 920.884 pesos.

Según CONAREPA una sociedad como Hugor S. A. que tenía un capital social de 150 mil pesos no podía comprar ese inmueble a 130.000 porque con los gastos de escrituración del inmueble, de la escritura de constitución y de aceptación de suma inicial resulta insuficiente.

El otro inmueble transferido al Estado está ubicado en la calle 15 de noviembre 1554 de esta capital y está valuado en 101.924.000 pesos.

Esa propiedad fue vendida por Roberto Herreras a Hugor S. A. en 78.000 pesos, cuando el valor real en 1973, época de la compraventa, era de 417.156 pesos, lo cual llevó a declarar a CONAREPA que "es ilegítima la adquisición en función de los recursos propios con que habría contado la sociedad adquirente".

También se afectó al Estado un terreno ubicado en Tigre, provincia de Buenos Aires, vendido el 15 de diciembre de 1973 a Hugor S.A. por Roberto Herreras, en la suma de 25.000 pesos cuando el precio total en esa época era de 148.000 pesos. El lote actualmente está tasado en 36.034.800 pesos y es el cuarto que CONAREPA transfirió al Estado de propiedad de la sociedad Hugor S. A.

Los tres anteriores también ubicados en Tigre fueron afectados al comprobarse la venta simulada de Casildo Herrera con esa sociedad.

Disponen la reubicación de industrias que causan contaminación ambiental

LA PLATA, 7. (Télam). — El gobierno de la provincia de Buenos Aires dictó ordenanzas que disponen la erradicación y reubicación de industrias que provocan una "alta contaminación ambiental", explicando que se adoptó la medida luego de estudios realizados sobre el tema, que demuestran que no existen otras soluciones viables.

Tales estudios comprueban que el fantasma de la contaminación ambiental crece día a día en todos los rincones de la tierra y, en nuestro país, el mayor peligro lo constituye la Capital Federal y el Gran Buenos Aires. En el conurbano el problema se agudiza por la gran cantidad de industrias asentadas, con una infraestructura precaria.

La escasez de agua, la falta de suficientes desagües cloacales, la insuficiente capacidad energética y la expansión enorme del parque automotriz, contribuyen al deterioro de la calidad de vida, sin que se vislumbre otra solución que la erradicación y reubicación de determinadas industrias.

Las ordenanzas dictadas son estudiadas actualmente por una comisión mixta integrada por funcionarios del Estado y representantes de las empresas comprendidas por las medidas del gobierno.

Se aclara que la medida no afecta a todos los establecimientos, sino exclusivamente a los que son considerados "de alta contaminación". Se facilitará su traslado con créditos del Banco de la Provincia y también con la integración de parques industriales, que se ubicarán en distintos puntos de la provincia, con una infraestructura adecuada.

Descubren los sauditas un plan sedicioso

BEIRUT, 7 (Télam-Ansa). — Los servicios de seguridad sauditas, según fuentes diplomáticas árabes citadas por el diario libanés "Le Reveil", descubrieron un nuevo plan subversivo, análogo al del mes pasado que culminó con el asalto a la mezquita de la Meca.

Según las mismas fuentes, un control efectuado por la policía saudita en la carretera que une Amman con Toudan, llevó al descubrimiento de armas y explosivos escondidos en dos automóviles. Las cuatro personas que estaban a bordo fueron todas arrestadas.

Quiniela de Mendoza

El Banco de Previsión Social dio a conocer el resultado de la quiniela sorteada anoche por la Lotería de Mendoza:

1º	Premio	104
2º	"	150
3º	"	123
4º	"	212
5º	"	550
6º	"	513
7º	"	359
8º	"	014
9º	"	117
10º	"	244
11º	"	783
12º	"	453
13º	"	230
14º	"	233
15º	"	512
16º	"	038
17º	"	462
18º	"	695
19º	"	137
20º	"	950

Tucumán

SAN MIGUEL DE TUCUMAN, 7. (NA). — Se cumplió hoy un nuevo sorteo de la Lotería de Tucumán, cuyos diez primeros premios fueron los siguientes:

9893	..	$ 600.000.000
35035	.. "	30.000.000
37003	.. "	12.000.000
32745	.. "	3.750.000
45078	.. "	2.400.000
12280	.. "	270.000
32474	.. "	270.000
33966	.. "	270.000
38445	.. "	270.000
38656	.. "	270.000

DELE AIRE A SU NEGOCIO
Circuladores de aire gigantes
IDEAL PARA RESTAURANTES BARES — FABRICAS SUPERMERCADOS GRANDES AMBIENTES
Desde $ 290.000
Modelos columna y mensula de pared En 25 y 32 pulgadas
AV. MITRE 1241 TEL. 256774 — MENDOZA

Electrónica de Miami
Asesoramiento Reparaciones Adaptaciones Interconexiones
radio técnica
CATAMARCA 16 Tel. 233009 MZA.

CAMBIO Santiago SA
Rafael E. Rodriguez
VIAJE SEGURO TRAVELERS CHEQUE BANK OF AMERICA
Teléfono 251288

"HACED EL BIEN, NUNCA JAMAS EL MAL"
DON ORIONE
Ayúdenos con objetos en desuso. Unicamente
al TEL. 270812 • 270819 270551
"Obra Don Orione"

maguitur cambios

	Compra	Venta
Dólar ..	$ 1.640,00	$ 1.656,00
Chileno .	$ 42,50	$ 44,00
Marcos ..	$ 950,00	$ 965,00

San Martín y Catamarca
TEL. 253405
8|1|F|8|1

EDICTOS JUDICIALES

EDICTO, — Caja de Seguro Mutual Ley 1828, cita cinco (5) días beneficiarios Ceferino Lucero Ramírez o Ramires para reclamos derechos seguro mutual. - Carlos R. Nanclares, Gerente Interino.
5|1|C|825|9|1

EDICTO. — Caja de Seguro Mutual Ley 1828, cita cinco (5) días beneficiarios Victoriano Fernández Gracia para reclamos derechos seguro mutual. - Carlos R. Nanclares, Gerente Interino.
5|1|C|163|9|1

EDICTO. — Cámara de Apelaciones en lo Civil, Comercial y Minas de San Rafael emplaza a Graciela Emilce Marron, por el término de diez días, bajo apercibimiento de ley (arts. 23 y 31 del C.P.C.), para que comparezca u otorgue nueva representación en los autos Nº 19.253 caratulados: "Joaquín, Vizcaino e hijos S. A. C. I. A. F. contra Humberto Marron por Tipica" y 19.255 caratulados: "Joaquín Vizcaino e Hijos S.A.C.I.A.F. contra Humberto Marrón por cambiaria". Fdo. Doctor Enrique Reynaud - presidente. - Jorge A. Canale - secretario. 16|12|F|63652|10|1-A

EDICTO. - Segundo Juzgado Civil San Rafael, comunica posibles interesados que en autos Nº 21.886 Bielli Alberto y Lucía Bielli solicitan cancelación plazo fijo Nº 41.069 por 1.140.474 Banco BUCI, Marcos Vega - Secretario.
18|12|F|61877|9|1-A.

EDICTO. — Caja de Seguro Mutual Ley 1828, cita cinco (5) días beneficiarios Héctor Félix Pestana Santome, para reclamos derechos seguro mutual. Carlos R. Nanclares Gerente Interino. 7|1|C|847|1|1

EDICTO. — Joaquín Cano Lavado martillero, mat. 425, domiciliado Av. España 1749 Ciudad, orden Décimo Sexto Juzgado Civil, autos 46.520 "Frannino Industrias Metalúrgicas S.A. contra Rosnel S.A.C.I.I.F.C.A. p/Ejec. Cambiaria", 14 Febrero 1980, hora 11, en Tercer Piso, ala Norte, Palacio Justicia, frente Secretaría Pablo Alberto Rinaldi, rematará con Base $ 212.310 (70% valuación fiscal $ 303.300), inmueble propiedad demandada con edificio precario y tinglado y con derecho agua regadío carácter definitivo para 6.535 metros por Río Mendoza, Canal Cacique Guaymallén, Rama A. M. Hoyos, hijuela Figueredo, P.P. 920, Código 1032, plano archivado Irrigación Nº 2.142, letra "A", ficha 109.712, y afectado por Servidumbre riego conforme títulos, ubicado calle José M. Estrada esquina a Cangallo, Distrito San Francisco del Monte, Departamento Guaymallén, esta Provincia. Superficie: según títulos agregados autos donde pueden consultarse no admitiéndose reclamos posteriores por falta o defecto los mismos: 6.542,70 m2; según plano que cita su título de 6.565 m2., dejándose establecido que la superficie se verá reducida en el futuro por ensanche de calles. Límites: Norte, en 2 tramos haciendo martillo: el primero con Calle Cangallo en 31,60 m. y el segundo con José Santos Oliva en 20 m.; Sur, José M. Pellizón en 108,53 m; Este, en 2 tramos, el primero con José Santos Oliva en 25 m. y el segundo con Gracia Figueroa de Infanta en 36,15 m.; Oeste, calle José Manuel Estrada en 81 m. Se deja constancia que en la Dirección Provincial de Vialidad que el predio debe pedir líneas para cierre a 10 m. y para edificación a 20 m. del eje de calles conforme Art. 46 Ley 3.807. Inscripciones: a nombre demandada en Registro Propiedad Raíz, asiento A-1, matrícula 25.992/4 Folio Real; Padrón Territorial 21.964/4 y en el Municipal, a nombre José Santos Oliva Nº 41556. Deudas: a 1979 Rentas $ 114.900; Municipalidad $ 42.900. Irrigación $ 137.702, más multas, intereses, desvalorización monetaria y recargos fecha pago. Gravámenes: Embargo de autos $ 47.000.000, - Anotado asiento B-2 Matrícula 25.992/4 y Registrado fs. 55 Tº 4 Embargos Guaymallén, ambos Folio Real. Mejoras: casa construcción adobe, techos caña, barro, ruberoid; carpintería álamo; faltando algunas puertas y ventanas; consta tres habitaciones, cocina, galpón y dependencia escritorio; pisos natural y portland. Tinglado 3 cuerpos midiendo cada uno aproximadamente 12 x 40 m., cabriadas y columnas hierro, chapas zinc. Planos aprobados por Municipalidad Guaymallén expediente 14.031-A-75. Servicios: Luz eléctrica y agua corriente. Ocupantes: Señor Juan Carlos Rodríguez y señora manifestando ser sereno y caseros del predio. Comprendido el predio en el Régimen Catastral nomenclatura catastral - a - cero tres número 3.529, con plano visado Nº 6.660. Seña 10%. Honorarios 3%, dinero efectivo acto subasta, saldo aprobación. Informes: Juzgado o Martillero. 4|1|C|080|16|1|A

EDICTO. — Segundo Juzgado Civil, Tercera Circunscripción, notifica que procederá a cancelar dos pagarés hipotecarios librados por Marcelo Eduardo Guerrero y Dionisio Silvano Guerrero a favor de Marcos Juan La Torre y Pilar Espósito de Latorre por las sumas de $ 2.802,50 y $ 2.263,20 con vencimientos respectivamente los días 4 de marzo y 4 de diciembre de 1972 emanados de la escritura Nº 32 otorgada ante el Registro Notarial Nº 161 el 4 de diciembre de 1971 con anotación de hipoteca al Nº 9605 fs. 378 del Tº 10 P de San Martín; siempre que no se deduzca oposición dentro de los sesenta días posteriores a la última publicación edictal. -Esc. Act. Pedro José Messina, Secretario.
4|1|F|65309|12|2|A

EDICTO. — Caja de Seguro Mutual Ley 1828, cita cinco (5) días beneficiarios Jacobo Naalband Rouphail para reclamos derechos seguro mutual, Carlos R. Nanclares, Gerente Interino.
8|1|C|909|12|1

EDICTO. — Caja de Seguro Mutual Ley 1828, cita cinco (5) días beneficiarios Roberto Minotto Moretti para reclamos derechos seguro mutual, Carlos R. Nanclares - Gerente Interino.
3|11|C|911|12|1

EDICTO. — Caja de Seguro Mutual Ley 1828, cita cinco (5) días beneficiarios Gabriel Fernández Ortiz González para reclamos derechos seguro mutual, Carlos R. Nanclares, Gerente Interino.
8|11|C|853|12|1

Evócase hoy a Juan B. Justo

BUENOS AIRES, 7 (Télam). — El partido Socialista Democrático difundió hoy un comunicado con motivo de cumplirse mañana el 52 aniversario del fallecimiento de su fundador, doctor Juan B. Justo.

En dicho comunicado, se exhorta a reconocer en el político desaparecido a un "maestro de la democracia social".

Juzgan a 7 somocistas en Managua

MANAGUA, 7 (UPI).— Siete ex miembros de la custodia de Anastasio Somoza y de la Fuerza de Seguridad, comparecieron ante un tribunal especial y se declararon inocentes de los cargos de asociación ilícita para delinquir, delito contra el orden internacional, al tenor de la convención de derechos humanos, aprobada en Ginebra en 1949.

La acusación fue presentada por el fiscal Norman Lacayo y pidió para los acusados la pena máxima de 30 años de cárcel.

Todos ostentaban grado de tenientes sin haber pasado por una academia militar y eran expertos en torturas.

Con ellos colaboraba el abogado Enrique Pena Pérez, quién se encuentra fuera del país, según reveló Juan José Puerto Pérez, ex jefe de la custodia de Somoza.

Puerto Pérez, era quien gritaba en las manifestaciones políticas de respaldo a Somoza, "no te vas, no te vas, te quedas", explicó que el lo hacía porque recibía órdenes y por tener una voz muy fuerte.

En el lunes próximo los fiscales específicos presentarán acusaciones contra otros ex miembros de la Guardia Nacional.

Galardonan a un escritor en Colombia

BOGOTA, 7 (UPI).— El escritor colombiano, autor de la obra literaria "Cien años de soledad", Gabriel García Márquez, fue escogido ayer por más de 500 periodistas como el personaje colombiano de la década del 70, mientras que el campeón mundial de boxeo Antonio Cervantes, ocupó la tercera posición.

Una encuesta realizada por la cadena radial Caracol entre periodistas colombianos de diferentes ciudades, dio como resultado la selección del conocido escritor, residenciado ahora en España, como la figura más destacada de ese período.

Juan Pablo II, quien ayer recibió el "Anuario Pontificio 1980", recibe también de manos del alcalde de Roma, Luigi Petroselli, una medalla de oro de la ciudad, durante la tradicional visita del Santo Padre, y reunión a la vez, con el Concejo Deliberante, al iniciarse el nuevo año. (Radiofoto de UPI).

Fue presentado al Papa el "Anuario Pontificio 1980"

CIUDAD DEL VATICANO, 7 (Télam - EFE). — El cardenal Agostino Casaroli, secretario de Estado, presentó hoy aquí al Papa Juan Pablo II el primer ejemplar de la edición 1980 del "Anuario Pontificio".

El Papa expresó su satisfacción por esta nueva publicación de la Santa Sede y subrayó su utilidad para el conocimiento de la organización de la Iglesia Católica, desde el sacro colegio y la curia romana hasta las diócesis del mundo entero.

El "Anuario Pontificio" es, en efecto, un instrumento de trabajo indispensable para quien debe disponer de datos estadísticos seguros sobre la vida y organización de la Iglesia Católica, tanto en su centro como en los diversos países del mundo.

Incluye el volumen, de más de 2.000 páginas, los datos referentes a todas las circunscripciones eclesiásticas, indicando su superficie, población total y el número de católicos, parroquias, sacerdotes, religiosas, diáconos permanentes y seminaristas.

Según los datos recogidos por el volumen, en este comienzo de año hay 128 cardenales y las diócesis residenciales (arzobispados y obispados) son 2.329 en el mundo.

Además, hay 1.988 sedes titulares, 94 prelaturas, 21 abadías "nullius", nueve administraciones apostólicas, dieciocho exarcados y ordinariados de rito oriental, 73 vicariatos apostólicos, 59 prefecturas apostólicas y tres misiones "sui juris".

Asimismo, hay 27 vicariatos castrenses, 98 conferencias episcopales, trece sínodos patriarcales y asambleas episcopales de rito oriental, diez reuniones internacionales de conferencias episcopales, entre las cuales destaca el Consejo Episcopal Latinoamericano (CELAM).

Los institutos religiosos masculinos son 225, con un total de 245.039 miembros, y los institutos religiosos femeninos de derecho pontificio son 1.197, con un total de 751.395 religiosas.

Durante el año 1979, fueron nombrados 133 arzobispos y obispos y la Santa Sede estableció relaciones diplomáticas con seis Estados: Bahamas, Barbados, Grecia, Grenada, Jamaica y Mali además de la delegación apostólica creada en Sierra Leona.

Al acto de presentación asistieron el arzobispo español monseñor Eduardo Martínez Somalo (sustituto de la secretaría de Estado), monseñor Pietro Silvi (encargado de la oficina central de estadística de la iglesia, responsable —bajo al dirección de la secretaría de Estado— de la redacción y realización del volumen) y los directivos de la tipografía poliglota vaticana.

Se prevé que la edición 1980 del "Anuario Pontificio" estará a disposición del público a principios de la segunda quincena del presente mes de enero.

Carter y Waldheim intentan dar fin a la crisis de Irán

Ambos "exploran ideas" para hallar una solución pacífica

WASHINGTON, 7, (UPI). — El presidente Jimmy Carter y el secretario general de las Naciones Unidas, Kurt Waldheim, han producido algunas ideas que ahora están siendo exploradas como posibles formas para terminar la crisis del Irán, según reveló hoy el secretario de prensa Jody Powell.

Powell dijo que la prolongada entrevista de anoche entre Carter y Waldheim condujo a ideas que "vale la pena explorar" y aunque declinó dar detalles de las mismas, dijo que todas ellas involucran a las Naciones Unidas.

"El presidente y el secretario general tuvieron una conversación de la cual surgieron algunas ideas para la continuación de la búsqueda de una solución pacífica a esta crisis", dijo hoy Powell a un grupo de periodistas a los que invitó a su despacho.

Subrayó que "estas ideas están en sus primeras etapas de exploración en este punto".

Powell desmintió rumores según los cuales Carter había rechazado categóricamente las propuestas de Waldheim para un "paquete" de medidas, incluyendo la realización de una investigación internacional de las acusaciones iraníes contra el derrocado sha junto con la liberación simultánea de los rehenes norteamericanos cautivos en la embajada de Estados Unidos en Teherán.

Los 50 rehenes en Teherán se encuentran en su tercer mes de cautiverio en manos de militantes iraníes que invadieron la embajada. Waldheim, en su reciente viaje a Irán, no pudo conseguir permiso para ver a los rehenes ni fue recibido tampoco por el ayatollah Ruhollah Khomeini.

Waldheim dijo anoche que creía que los militantes aceptarían una propuesta para que se realice una investigación internacional sobre las acciones del sha cuando ejercía el gobierno de Irán.

"De manera que tenemos que elaborar un trato basado en una especie de paquete que haga posible conseguir la libertad de los rehenes, pero también tenemos que aceptar algo que satisfaga a los iraníes", declaró.

En su anuncio de hoy, Powell dijo que "no hay cambio en nuestra posición de que la ventilación de quejas no puede realizarse antes que sean liberados los rehenes".

"Ciertamente puede haber ventilación de quejas", agregó. "Hay un foro internacional para eso. Pero no puede hacerse antes que los rehenes sean liberados. Hay otras cosas que podrían tener lugar".

En una entrevista por televisión en la víspera, Waldheim había dicho asimismo que dudaba que la aplicación de sanciones económicas contra Irán diese resultados.

Powell dijo hoy que Estados Unidos intenta seguir adelante con sus planes para obtener que las Naciones Unidas impongan sanciones económicas específicas contra Irán, pero fuentes del gobierno indicaron que no se pediría al Consejo de Seguridad que actuase hasta fines de la semana.

El consejo ya ha convenido en imponer sanciones, pero todavía debe resolver qué clase de castigos se aplicarán contra el gobierno del Irán.

El ayatollah Khomeini deja su residencia en Qom entre una cadena de guardias revolucionarios. Se anunció que el líder religioso daría comienzo ayer a un período de descanso. (Radiofoto de UPI).

Declaraciones de Jimmy Carter

WASHINGTON, 7 (UPI).— El presidente Jimmy Carter dijo hoy que Estados Unidos está considerando el uso de instalaciones navales y aéreas ofrecidas por Somalia, Omán y Kenya para detener cualquier ofensiva soviética en el control del Golfo Pérsico.

En una entrevista por televisión agregó que está "preparado para tomar medidas, que serán bastante serias para Irán" si los rehenes son sometidos a parodias de juicios.

Reveló que durante las últimas 48 horas ha estado en contacto con el presidente de Pakistán, Muhammed Zia Al-Huq, a través de emisarios, como primer paso para organizar un "consorcio" que suministre ayuda militar y económica a ese país.

Preguntado si Estados Unidos aceptaría las ofertas de Somalia, Omán y Kenya para usar sus bases aéreas y navales a fin de prevenir una ofensiva soviética en el Golfo Pérsico, como consecuencia de los sucesos en Afganistán, respondió:

"Sí, estamos considerando el uso de algunas de esas bases"

"Aún no tenemos ningún acuerdo definitivo, pero es el tipo de cosa que considero importante para que nuestra nación se prepare para enfrentar, a largo plazo, cualquier amenaza a la paz en el Oriente Medio, el Golfo Pérsico y el Norte del océano Indico".

Informe en el Consejo de la ONU

NUEVA YORK, WASHINGTON y TEHERAN, 7 (Télam, AFP, EFE, DPA, Latin-Reuter). — El Consejo de Seguridad de las Naciones Unidas hizo hoy un paréntesis en el tratamiento de la situación en Afganistán, para escuchar el informe sobre la frustrada misión en Teherán del secretario general de la ONU, Kurt Waldheim, coincidiendo la reunión con el cumplimiento del plazo fijado por el consejo, al gobierno iraní para la liberación de los rehenes norteamericanos, cautivos desde el pasado 4 de noviembre.

Waldheim, afirmó ante el organismo de la ONU que "actualmente las autoridades de Irán no están dispuestas a responder al llamado de la comunidad internacional por la liberación inmediata de los rehenes". Agregó que el consejo de la revolución islámica insiste en "asociar" la liberación de los cautivos con la extradición del sha y la restitución de la fortuna que éste se llevó consigo. Dijo en cambio aprobar la idea de formar una "Comisión Internacional" para que investigue las violaciones de los Derechos Humanos y otras ilegalidades de las que se acusa a Reza Pahlevi.

Ante la promesa de propiciar tal comisión y el pedido de la ONU de que liberen antes o simultáneamente a los rehenes, el ministro de Relaciones Exteriores iraní, Sadeg Gotbzadegh, expresó, según dijo Waldheim, que "la liberación de todos los cautivos será una de las consecuencias de ese procedimiento".

Si bien el secretario general de la ONU regresó de Teherán sin haber alcanzado resultados concretos y positivos para la solución de la crisis entre Estados Unidos e Irán, afirmó que su misión fue "útil" pues le permitió "encontrar elementos e ideas que pueden ser la base para el examen de la crisis actual". Además afirmó que su viaje le posibilitó una mejor "comprensión de los diversos aspectos de la crisis".

Aunque Waldheim no mencionó en su informe la posibilidad de sanciones contra Irán por no haber cumplido con la intimación del Consejo de Seguridad, se supo que ayer, en Wáshington ,el presidente Jimmy Carter le solicitó al responsable de la ONU que continúe el procedimiento para lograr las sanciones, cuya petición formal la hará la Casa Blanca la semana próxima.

Entre tanto y en plena crisis interna y externa el ayatollah Khomeini, anunció hoy, sorpresivamente, la cancelación de todas las audiencias públicas y privadas, entre el 12 y 26 de enero, período en el cual "descansará" de la fatiga que le ha producido la intensa actividad oficial.

BACHILLERATO
Curso total aprox. 15 MESES
EXAMENES EN MARZO
• CONSULTENOS HOY •
Instituto CERVANTES
SAN JUAN esq. B. AIRES - tel. 253043

Realizan un paro general en Tabriz

Continúan los hechos de violencia

TEHERAN, 7 (UPI). — Insurgentes del Beluchistán atacaron dos partidas del gobierno en el sudoeste de Irán matando a cuatro hombres, y los seguidores de un ayatollah disidente paralizaron la ciudad de Tabriz, en el noroeste del país.

En Teherán, el encargado de la prensa extranjera, Abolghassem Sadegh, dijo en la radio estatal que el gobierno objetaba todo "el sistema... y no los individuos" de los medios occidentales y estaba considerando la expulsión de la prensa extranjera en represalia por su manera de cubrir la crisis entre Irán y Estados Unidos.

La agencia de noticias oficial, Pars, informó que insurgentes realizaron dos ataques ayer y mataron a dos guardias revolucionarios y dos oficiales del ejército en la provincia de Beluchistán, en el sudeste del país.

Los dos guardias murieron cuando una partida de 12 efectivos fue atacada en una carretera cerca de Iranshahr. Los insurgentes perdieron a cuatro de sus propios hombres en el ataque, pero se llevaron los cuerpos, dijo la agencia.

En otro choque, los rebeldes atacaron un vehículo de transporte militar en la carretera que va al puerto sureño de Chahbar, matando a los dos hombres del ejército.

En la ciudad de Tabriz, en el noroeste de Irán, los seguidores del ayatollah Sayed Kazem Shariat-Madari impusieron una virtual huelga general en la ciudad en medio de nuevas demostraciones y protestas.

Aproximadamente 150 seguidores de Shariat-Madari, armados con palos, recorrieron hoy las calles de Tabriz y atacaron los bazares, las tiendas y las sedes de los comités revolucionarios, informó la radio oficial.

Los sediciosos, que llevaban carteles con la imagen de Shariat-Madari, quemaron un omnibus público, destrozaron varios automóviles y forzaron a los dueños de las tiendas a cerrar sus negocios, según dijo la radio.

La mayor parte de las tiendas, oficinas y escuelas de Tabriz permanecían cerradas hoy mientras grupos de manifestantes coreaban en la calle cantos en apoyo de Shariat-Madari, dijeron periodistas en la región.

Un grupo de manifestantes se reunió frente a la sede de Tabriz del partido republicano popular musulmán, principal agrupación política leal a Shariat-Madari, para reiterar su apoyo al partido a pesar de que el ayatollah ordenó la disolución del mismo.

Shariat-Madari, frente a la creciente presión del clero musulmán gobernante, anunció la semana pasada que retiraba su apoyo al partido.

Harán homenaje al general Juan Carlos Sánchez

ROSARIO, Santa Fe 7, (Télam). — Con el nombre de "Teniente General Juan Carlos Sánchez", será designada la avenida conocida como Acceso Sur al Puerto, que nace en 27 de Febrero y Belgrano y se extiende hasta el arroyo Saladillo.

La comuna de Rosario —a través de una ordenanza— denominó con el nombre del ilustre militar desaparecido a la citada arteria, accediendo a requerimientos de las fuerzas vivas de la ciudad que desean testimoniar su homenaje al teniente general Sánchez, quien perdiera la vida aquí en un atentado perpetrado por delincuentes terroristas.

No se consignó en que fecha se cumplirá la imposición del nombre, pero se anunció que se cumplirá una ceremonia en cuyo transcurso se descubrirá una placa recordatoria en la intersección de las calles 27 de Febrero y Belgrano.

Breves nacionales

EXPOSICION RELIGIOSA

CATAMARCA, 7 (Télam). — Se habilitó en los salones del "Hospedaje del Peregrino", de esta ciudad, la "primera exposición cultural religiosa de imágenes antiguas del Niño Dios", organizada por el Movimiento Juvenil Católico (MO.JU.CA.).

A la ceremonia inaugural asistieron el obispo diocesano monseñor Pedro Alfonso Torres Farías, el rector de la Universidad local, profesor José Luque, miembros de la entidad organizadora, religiosos, religiosas y numeroso público.

Esta muestra expone valiosas imágenes del Niño Dios. Algunas de las cuales datan del siglo XVII y pertenecen a la escuela cuzqueña, que se caracteriza por la expresividad de las imágenes, al tiempo que, por su ingenuidad y autenticidad.

INAUGURAN 759 VIVIENDAS

LA PLATA, 7 (Télam). — En el curso de enero, el Instituto de la Vivienda de la Provincia de Buenos Aires dejará habilitadas 759 viviendas en diferentes localidades bonaerense, que integran un vasto plan de realización que ha permitido que a la fecha se encuentren en plena ejecución 35 complejos habitacionales de gran magnitud.

El lunes 14 del corriente se inaugurarán 130 viviendas en Villa Tranquila, partido de Avellaneda. Las mismas son parte de un conjunto de 824 unidades distribuidas en ocho torres de tres edificios cada una, destinadas a alojar 1.200 familias afectadas por la Ley Nacional de Normalización de Locaciones Urbanas.

AUTORIZAN LA VENTA DE UN FRIGORIFICO

VIEDMA, 7 (Télam). — Fue sancionada y promulgada por el gobernador de Río Negro, contralmirante (RE) Julio Alberto Acuña una ley autorizando la venta por licitación pública de la totalidad de las acciones que posee la Provincia, de la Sociedad Anónima con participación estatal mayoritaria de Río Negro denominada "Fricader" Patagonia S. A. firma dedicada a frigorífico y matadero en la zona de General Roca.

LAMBRUSCHINI NO IRIA A URUGUAY

BUENOS AIRES, 7 (Télam). — Fuentes de la Armada estimaron muy poco probable la presencia del comandante en jefe, almirante Armando Lambruschini, en los actos en los cuales la Marina Argentina donará, el sábado, varias embarcaciones al "Yatch Club" de la ciudad balnearia uruguaya de Punta del Este.

Informaciones procedentes de Montevideo señalaban esta mañana que el alto jefe naval argentino asistiría a los actos, que serán presididos por el jefe de la Armada uruguaya, vicealmirante Hugo Márquez.

SANTA FE: MOVIMIENTO TURISTICO

SANTA FE, 7 (Télam). — En los seis primeros días del año arribaron a esta ciudad 2.496 turistas, de los cuales 81 lo hicieron del extranjero.

Así lo informó a "Télam" la Oficina de Promoción Turística de la Municipalidad local, consignando que de los mencionados en último término, 41 pertenecen a Chile, 15 a Brasil, 12 a Uruguay, 4 a Colombia, 6 a Francia, 2 a Estados Unidos y los 2 restantes a Pakistán.

Una parte importante del contingente de turistas argentinos, se ha instalado en los confortables cámpnigs de la zona, aprovechando las bellezas naturales de la costa litoraleña, especialmente el ubicado en las cercanías del "túnel subflivial Hernandarias", Isla Santa Cándida, como así también los de Rincón y Colastiné.

EMBAJADOR EN BOLIVIA

BUENOS AIRES, 7 (Télam). — El gobierno de Bolivia otorgó el "placet" correspondiente para la designación del brigadier (R) José María Romero como embajador extraordinario y plenipotenciario de la Argentina en ese país, informó esta tarde la cancillería en esta capital.

El brigadier Romero, de 53 años, fue comisionado en 1961 para realizar cursos en Estados Unidos y en 1972 fue nombrado como asesor de la delegación militar argentina ante la Junta Interamericana de Defensa y agregado aeronáutico adjunto ante la embajada de nuestro país en Wáshington, hasta diciembre de 1973.

Entre otros cargos, el nuevo embajador, que es también oficial de Estado Mayor, se desempeñó como jefe de la Región Aérea Sur, de la Séptima Brigada Aérea y de la Quinta Brigada de la Fuerza Aérea y el 13 de diciembre de 1977 fue nombrado director de la Escuela de Aviación Militar; hasta que el 25 de enero de 1979 pasó a desempeñarse como jefe del Estado Mayor Conjunto, cargo que entregó hace pocos días al general de división Horacio Tomás Liendo.

El gobierno salvadoreño consideró la formación de una nueva alianza

SAN SALVADOR, 7 (UPI). Los gobernantes militares salvadoreños, con la esperanza de evitar una ampliamente temida ola de derramamiento de sangre, consideraron hoy la formación de una nueva alianza con una fracción del partido político más grande del país.

Se aguarda que las Fuerzas Armadas anuncien si van a adherirse al Partido Demócrata Cristiano en una nueva coalición cívico-castrense como la que se produjo la semana pasada con la renuncia de todos los miembros civiles.

Los militantes del partido José Antonio Morales y Héctor Dada, ministro de Relaciones Exteriores en la última coalición, están señalados para participar en una nueva junta cívico - militar, si las Fuerzas Armadas aceptan las demandas demócrata-cristianas.

La última coalición se desintegró por cargos formulados por sus miembros civiles, en el sentido de que los oficiales moderados del Ejército que derrocaron al presidente derechista Carlos H. Romero, habían a su vez virado hacia la derecha desde el golpe del 15 de octubre.

Voceros demócratas cristianos expresaron que los miembros del partido que integraron al último gobierno de coalición —cuatro ministros y tres viceministros— volverían a la alianza si los militares se apartan de la derecha.

El partido exige, a cambio de su apoyo crucial, que los militares establezcan reformas radicales en beneficio de los 4.800.000 habitantes, en su gran mayoría menesterosos, de esta nación centroamericana productora de café.

Igualmente pide que los militares inicien conversaciones directas con las tres poderosas organizaciones izquierdistas del país —cada una con su ala guerrillera— a pesar de que estas, ayer, rechazaron trato alguno con las Fuerzas Armadas.

Sin el apoyo civil, las Fuerzas Armadas quedarían expuestas a ataques izquierdistas que podrían volver a sumir al país en una guerra civil, según dijeron observadores en San Salvador.

Si bien el Partido Demócrata Cristiano es considerado como la mayor agrupación política del país, su ala "Tendencia Popular" que incluye a un 30 por ciento de los miembros, ya ha rechazado cualquier convenio con los militares.

"Tendencia Popular" entregó ayer una declaración advirtiendo que cualquier nueva coalición está condenada a raíz del creciente poder de las agrupaciones izquierdistas que se oponen a los militares, a los que consideran instrumentos del "imperialismo yanqui" y de la acaudalada oligarquía de El Salvador.

Iniciarían la construcción en 1981 del puerto de aguas profundas en Punta Médanos

BUENOS AIRES, 7 (NA). — La construcción del puerto de aguas profundas en Punta Médanos podría comenzar en 1981, según reveló hoy el secretario de Intereses Marítimos, contralmirante Carlos Noé Guevara.

"Se prevé que los estudios podrán quedar finalizados para fines de 1980 y para 1981 los trabajos e investigaciones faltantes para la ingeniería de detalle y la construcción del complejo en sí", dijo el funcionario gubernamental en declaraciones a una emisora de esta capital.

Con respecto al costo de la obra, al tiempo que aclaró que "cuando se termine el estudio, recién se podrán tener cifras estimativas de la construcción del complejo" dijo que "la cifra gruesa que hasta ahora se puede vislumbrar es del orden de los 1.400 millones de dólares".

Consultado sobre lo publicado por un medio de la Gran Bretaña adjudicando a un funcionario argentino expresiones que indicaban que "el publicitado futuro puerto argentino de aguas profundas no podría concretarse antes de 15 años"

Subrayó que "desconozco quien emitió esas declaraciones pero el ritmo del estudio y la necesidad de contar con esa terminal portuaria cuanto antes para implementar y reforzar nuestro sistema portuario, indican que su constucción debiera empezar cuanto antes y no en el exagerado lapso indicado".

Agregó que "el organismo que tiene a su cargo el estudio del sistema complejo portuario de ultramar en aguas profundas creado por ley 20.083/73, que como dato sobresaliente en su artículo séptimo decreta de interés nacional el estudio y su construcción" depende la secretaría de Intereses marítimos.

Dijo también que la ubicación del puerto está comprendida en "el área marítima del litoral Atlántico que va desde el sur de Mar de Ajó hasta el norte de Pinamar, y por lo tanto su localización será en esa zona, conocida como Punta Médanos, municipio urbano de la costa en la provincia de Buenos Aires".

Finalmente reveló que "no hay ninguna duda que para la Argentina es una sentida necesidad su construcción en la zona bajo estudio. La última palabra la tendrá el Poder Ejecutivo nacional".

LICITACIONES

ENERGIA

Prórroga de la Licitación Pública Nº 436

OBRA Nº 310

OBJETO: CONSTRUCCION DE LA LINEA DE ALTA TENSION DE 132 KV: SANTO TOME - SAN CARLOS CENTRO - MARIA JUANA - SAN JORGE.

DOCUMENTACION E INFORMES: Dirección Provincial de la Energía, Div. Estudios y Proyectos, Primera Junta 2558, 3º Piso, Ofic. 12. Teléfono 28556 - Santa Fe.

NUEVA FECHA DE APERTURA: Día 29 de Enero de 1980, a las 9 horas, en la D. P. E., Primera Junta 2558 - 3º Piso - Santa Fe.

Se podrá consultar el PLIEGO de la presente Licitación Pública en la Delegación del Gobierno de la Provincia de Santa Fe en la Capital Federal, sita en calle 25 de Mayo 356 - 8º Piso - T. E. 32-4620.

8|1|F|66262|8|1

MUNICIPALIDAD DE JUNIN

LLAMA A LICITACION PUBLICA

1) Llámase a Licitación Pública para el día 28 de enero de 1980 a las 11 horas, para la construcción de pileta municipal. Pliego de condiciones: Por Renta Municipal.
Precio de la carpeta: $ 100.000.

2) Llámase a Licitación Pública para el día 29 de enero de 1980 a las 11 horas, para la adquisición de un micro-ómnibus.
Pliego de condiciones: Por Renta Municipal.
Precio de la carpeta $ 80.000.
Presupuesto oficial: $ 80.000.000.

6|1|F|65596|10|1

GOBIERNO DE MENDOZA

MINISTERIO DE HACIENDA

Dirección de Compras y Suministros

Llámase a LICITACION PUBLICA para el día y horas que seguidamente se detallan, con los motivos y destinos que se expresan:

APERTURA: 21 de ENERO de 1980.
A las 9 Horas: LICITACION PUBLICA Nº 1016/80
POLICIA DE MENDOZA - CARNE DE QUIJADA O NERVIOSA - 1er. Semestre de 1980.
10 Horas: LICITACION PUBLICA Nº 1017/80
MINISTERIO DE BIENESTAR SOCIAL - Adquisición de OXIGENO MEDICINAL - 1er. Semestre de 1980.

APERTURA: 28 de ENERO de 1980.
A las 9 Horas: LICITACION PUBLICA Nº 1018/80
PENITENCARIA PROVINCIAL: Adquisición de MATERIALES P/TALLER DE ESCOBAS Y LAMPAZOS.
10 Horas: LICITACION PUBLICA Nº 1019/80
DIRECCION DE SISTEMATIZACION DE DATOS: Adquisición de EQUIPOS DE AIRE ACONDICIONADO.
11 Horas: LICITACION PUBLICA Nº 1020/80
HOSPITAL CENTRAL: Adquisición de ANTIBIOTICOS. 1er. Trimestre de 1980.

APERTURA: 29 de ENERO de 1980.
A las 9 Horas: LICITACION PUBLICA Nº 1021/80
POLICIA DE MENDOZA: Adquisición de LEÑA DE ALGARROBO.

Las listas detalles y Pliegos de Condiciones, se encuentran a disposición de los interesados en esta DIRECCION DE COMPRAS Y SUMINISTROS, sita en PALACIO DE GOBIERNO, CUERPO CENTRAL - 2º PISO - MENDOZA.

8|1|F|66221|8|1

MUNICIPALIDAD DE MAIPU

LICITACION PUBLICA Nº 1

Provisión de 60.000 Kilos de Sulfato de Aluminio Clase "A", - Tipo O. S. N.

Destinado a plantas potabilizadoras de agua (Expte. Nº 10.585-D-79)

APERTURA: 14 de Febrero de 1980, a las 10 horas.
PRECIO DE LA CARPETA: $ 50.000,-.

LICITACION PRIVADA Nº 1

Contratación Máquina Retroexcavadora para Apertura y Tapado de 1.200 Metros de Zanja.

En obra: "2ª parte acueducto calle Juan B. Justo", entre Maza y P. Vázquez. (Expte. Nº 10359-D-79)

APERTURA: 17 de Enero de 1980, a las 10 horas.

CONCURSO DE PRECIOS

Nº 1) Provisión Materiales para Pavimentar (Obra por Administración) en Hormigón Simple, Cordones y Alcantarillas en Bº Herrero Ozamis y Calles Libertad de C. Maipú y Prol. Blas Parera de Gral. Gutiérrez:
1.952 m3. hormigón elaborado; 240 m3. arena gruesa; 3.000 lts. membrana de curado p/hormigón; 23 m2. madera p/encofrado; 14 m2. madera p/juntas; 270 kgs. hierro diám. 8 mm. y 565 kgs. diám. 4,2 mm. (Expte. Nº 10559-D-79).

APERTURA: 21 de Enero de 1980, a las 10 horas.

Nº 2) Provisión Materiales para Pavimentar (Obra por Administración) en Hormigón Simple Calle Nuevo Cementerio Ciudad de Maipú:
150 m3. hormigón elaborado; 200 lts. membrana de curado; 170 mts. madera p/encofrar. (Expte. Nº 10560-D-79).

APERTURA: 23 de Enero de 1980, a las 10 horas.

Nº 3) Provisión Materiales para Nuevo Alumbrado Calle Rivadavia (entre Maza y Ozamis):
770 m. aprox. cable tipo PROTODUR; 600 m. cable símil plomo; 18 columnas tubulares 2 brazos simétricos p/8 mts. altura; 34 luminarias completas (c/lámparas, balasto, condensador) p/250 W-vapor de mercurio; 18 cajas de aluminio; 18 caños galvanizados diám. 2"; cable de acero, borneras, fusibles, collares, ripio, arena, ladrillos, etc. (Expediente Nº 10588-D-79).

APERTURA: 25 de Enero de 1980, a las 10 horas.
Pliegos e informes: Div. Compras y Suministros de la Municipalidad.

8|1|F|66243|13|1|A

El canciller germano visita España

El rey de España, Juan Carlos, centro, y el presidente de ese país, Adolfo Suárez, izquierda, saludan al canciller alemán Helmut Schmidt, en el Palacio de la Zarzuela. Junto a ellos la señora Schmidt, Loki, y la reina Sofía, derecha. El canciller se encuentra de visita oficial en España. (Radiofoto de UPI).

Nombrarón a Enrique Ross como delegado ante la CIDH

En la reunión por efectuarse en Ginebra se considerarán denuncias hechas contra el país

BUENOS AIRES, 7. (NA). — El embajador argentino en las Naciones Unidas, Enrique Ross, ha sido designado por el canciller para encabezar la delegación que asistirá en Ginebra a la reunión de la Comisión de Derechos Humanos del organismo internacional, en cuyo transcurso se estudiarán denuncias formuladas contra el país, revelaron hoy fuentes diplomáticas.

Ross será secundado como delegado alterno por el representante argentino ante los organismos internacionales de Ginebra, embajador Gabriel Martínez. Ambos —Ross y Martínez—, convocados por la cancillería se encuentran en Buenos Aires desde antes de fin de año, participando de los análisis previos a la fijación de la posición argentina.

Coincidentemente, como se sabe, otro grupo interministerial examina el informe de la Comisión Interamericana de Derechos Humanos (CIDH), organismo de la OEA, ante el cual el gobierno debe presentar ahora sus comentarios, descargos y puntualizaciones, antes de que ese informe se haga público.

La reunión de la Comisión de Derechos Humanos de las Naciones Unidas, por efectuarse en Ginebra, está prevista para principios de febrero pero antes de eso, el 26 del actual, deliberará el subcomité de comunicaciones que es el encargado de preparar la agenda. Este grupo es el que podría incluir las denuncias sobre presunta violación de derechos humanos radicadas contra la Argentina y que puede dar lugar a la apertura del "caso argentino", en el máximo organismo internacional.

Tiempo atrás, otro grupo de las Naciones Unidas, el subcomité de discriminación y protección de las minorías, constituido por expertos, no necesariamente ligados a los respectivos gobiernos, decidió por 18 votos a favor, uno en contra y varias abstenciones, que la situación argentina debía ser examinada.

La Comisión de Derechos Humanos que se reunirá en Ginebra a partir del 4 de febrero es, en cambio, un órgano de nivel político en el que están inequívocamente representados los respectivos gobiernos.

Prueba de la jerarquía del encuentro y de la significación política que le atribuye el gobierno es que el canciller ha decidido que el titular de la representación argentina en las Naciones Unidas —que tiene su sede habitual en Nueva York— se traslade a Ginebra para encabezar la delegación.

Otras urgencias y plazos más perentorios, tiene la cuestión de los derechos humanos en la Organización de Estados Americanos (OEA). Ya se sabe que el gobierno a través de un grupo interministerial examina el informe de la Comisión Interamericana de Derechos Humanos (CIDH) que ha volcado en un trabajo de más de 300 páginas las conclusiones de la visita que sus miembros efectuaron a la Argentina en setiembre pasado, por invitación del gobierno.

Según los términos que habitualmente rigen para este tipo de investigaciones, el gobierno tiene plazo hasta el último día de febrero para entregar sus comentarios, descargos y conclusiones, período durante el cual, según las normas vigentes, el informe es estrictamente reservado.

Por ahora las autoridades han guardado esa confidencialidad salvo las manifestaciones del ministro de Relaciones Exteriores, brigadier Carlos W. Pastor quien el último fin de semana dijo en Mar del Plata que el informe de la CIDH lo había "defraudado", por estar lejos de ser el "juicio objetivo y ecuánime que esperábamos".

Según lo que pudo saberse, la CIDH ha fijado sesión para el 27 de marzo a fin de decidir sobre los descargos oficiales y aprobar el informe definitivo que toma estado público y pasa a la asamblea general de la OEA.

Una heroína de la primera guerra mundial falleció

SALZBURGO, (Tustria), 7 (Télam - EFE). — El único soldado femenino del ejército austro - húngaro durante la primera guerra mundial, Viktoria Savs, murió en Salzburgo a los 81 años de edad.

La mujer, nacida cerca de Salzburgo, pasó su juventud con su padre en Tirol del Sur. Cuando su madre falleció, el padre solicitó al emperador Francisco José que permitiera la participación de la chica, que tenía 16 años, en la guerra en el frente italiano.

En la batalla de 'Drei Zinnen", en 1917, fue herida gravemente.

Posición soviética

(Viene de la Pág. 1ª)

los soviéticos tienen por lo menos entre 50.000 y 60.000 tropas de combate dentro del país y una división más, o posiblemente dos, preparadas para cruzar la frontera, si no lo habían hecho ya. Ello elevaría a 85.000 el número de soldados de la fuerza de ocupación, además de por lo menos 40 aviones de guerra, incluyendo aparatos Mig-23 y SU 17, según las estimaciones del departamento de Estado.

El vocero Hodding Carter dijo que "la extensión y naturaleza del equipo que sigue siendo transportado a Kabul y otras importantes ciudades afganas indica que no hay nada de expedicionario acerca de la índole y el propósito de las fuerzas soviéticas, sino que son probablemente el núcleo de una fuerza más grande y permanente".

Agregó que "el rol y los objetivos soviéticos en Afganistan, por lo tanto, continuarán creciendo, remplazando probablemente a las unidades que quedan del ejército afgano leal nasta que pueda ser formado un nuevo ejército afgano mas de confianza y efectivo".

El vocero dijo que las fuerzas soviéticas se ha concentrado en asegurar las ciudades más grandes y las carreteras y que se recibieron nuevos informes de lucha entre las tropas rusas e insurgentes afganos al norte de Kabul.

Haciendo notar que los refuerzos soviéticos han tenido lugar desde que el presidente norteamericano Jimmy Carter anunció una serie de sanciones contra la Unión Soviética, el vocero expresó: "tengo que decir los hechos. Que la reacción de la Unión Soviética ha sido de rechazo despreciativo, en hecho y en palabra, de las protestas de numerosas naciones en torno al mundo".

Ataques relámpagos

KABUL, 7 (UPI).— Las tropas soviéticas controlan las principales ciudades y carreteras, pero los guerrilleros musulmanes siguen llevando a cabo ataques relámpagos durante la noche, según declararon hoy fuentes diplomáticas.

Los informantes anadieron que unos 50.000 soldados soviéticos apoyados por helicópteros con cañones y transportes blindados de tropas, están concentrando su ofensiva en las provincias montañosas de Baidakshan y Paktia, en la frontera paquistaní, donde enfrentan solamente una aislada resistencia.

"No es cuestión de que musulmanes rebeldes, ni aun soldados afganos desertores controlen ciudades frente al poderoso armamento ruso", expresó un diplomático. "Basta con que un comandante soviético de una orden para que cualquier ciudad caiga en su poder".

Informaciones anteriores eran contradictorias. Algunas decían que los rebeldes y tropas desertoras del gobierno controlaban la ciudad de Herat en la frontera iraní, rodeada por vehículos blindados soviéticos, y que ofrecían una recia resistencia en la población provincial sureña de Kandahar.

A pesar de la rapidez y suavidad con que se efectuó la operación, los observadores políticos dudan que ocurra una evacuación soviética, como lo prometió Moscú. "Eso haría parecer que están cediendo ante la presión internacional y los rusos no hacen tal cosa", señaló un diplomático.

Un observador militar expresó que una columna blindada se desplazó hacia el sur desde la frontera afgana-soviética, por la carretera pavimentada que pasa por Mazar-I-Sharif, el paso Salang y Kabul, para juntarse en Kandahar con otra columna que se desplazó a través de Torgundi y Herat.

A su vez, fuentes informadas dijeron que hay una gran concentración armada soviética en el sudoeste, donde recientemente se anunció que 300 vehículos blindados pesados se desplazaron desde Herat a Kandahar.

Los analistas desestimaron que la nieve invernal esté entorpeciendo las operaciones en las montañas Kush, donde se informó que los rusos están usando bombas incendiarias Napalm contra los focos rebeldes.

"Si los rusos no están equipados y no tienen experiencia para luchar en la nieve, ¿quién lo está?, preguntó un analista.

Mientras tanto, el toque de queda de 11.00 P.M. a 4.00 A.M. sigue rigiendo en Kabul, con las embajadas aconsejando a sus connacionales que no anden por las calles después de las 6.00 P.M.

Colombia: la guerrilla exige U$S 415.000 para liberar a dos cautivos

BOGOTA, 7 (UPI) — Los guerrilleros rurales izquierdistas que secuestraron a una colombiana y a un joven inglés durante el fin de semana, exigieron un rescate de 415.000 dólares para ponerlos en libertad, según informó hoy un vocero del ejército.

La colombiana Telery Hgiefd, de 43 años, que viaja con pasaporte británico y su hijo Owen Jones, inglés de 16 años, fueron secuestrados el viernes por un comando del autodenominado Ejército de Liberación Nacional (ELN) en la población de Chiriguana, en el departamento del César, 600 kilómetros al nordeste de Bogotá.

Las dos víctimas habían viajado a Chiriguana para pasar una prolongada temporada de descanso en una hacienda de su propiedad y el viernes en la noche unos 30 hombres, que vestían uniformes militares, irrumpieron en la finca y los secuestraron.

Un vocero de la embajada británica en Bogotá señaló que la madre del joven aparentemente es colombiana pero tiene pasaporte inglés por haber estado residiendo durante varios años en la capital británica.

Su esposo, Phillp Jones, estadounidense, recibió una carta de los extremistas donde le exigen 415.000 dólares por la libertad de su esposa y su hijo.

El vocero del Ejército dijo que los subversivos se apoderaron además de dos automóviles, víveres, drogas, dinero y ropa para los secuestrados.

"HACED EL BIEN, NUNCA JAMAS EL MAL"

DON ORIONE

Ayúdenos con objetos en desuso. Unicamente

al Tel. 270812
270819 • 270651

"Obra Don Orione"

La 2a. etapa de la campaña antártica dará comienzo hoy

BUENOS AIRES, 7. (Télam). — Las unidades del Comando Conjunto Antártico rompehielos A.R.A. "Almirante Irizar" y el transporte A.R.A. "Bahía Aguirre" zarparán mañana para cumplir la segunda etapa de la campaña antártica de verano 1979/80, que durará 40 días, a la que se incorporará posteriormente el aviso A.R.A. "Gurruchaga"

Las unidades soltarán amarras desde la dársena "A" del puerto metropolitano, haciéndolo el "Irizar" a las 9 y el "Bahía Aguirre a las 13.

A bordo del rompehielos embarcará el comandante conjunto antártico, capitán de navío Alberto M. D' Agostino, estando esa unidad al mando del capitán de navío Alejandro Giusti y el "Bahía Aguirre" del capitán de navío Héctor E. Moreno.

La misión fundamental del "Irizar" será el reabastecimiento y relevo de las bases más australes que tiene el país en el mar de Wedell, oportunidad en la que se procederá al levantamiento de la base de ejército General Belgrano, que fuera fundada hace 25 años y al establecimiento de la base ejército Belgrano III, en su remplazo.

Por su parte, el "Bahía Aguirre" y el "Gurruchaga" procederán a completar el aprovisionamiento de las bases situadas en la península antártica y efectuará tareas de balizamiento e hidrográficas en la zona.

Designan a México miembro de la ONU

NACIONES UNIDAS, 7 (U. P.I.) — México fue elegido hoy por la asamblea general como el décimoquinto miembro del Consejo de Seguridad de las Naciones Unidas, medida que puso fin al peor estancamiento en la historia del organismo mundial.

Apenas se realizó la elección, la asamblea entró en receso.

Una acalorada disputa entre Cuba y Colombia por el cargo de dos años como miembro no permanente del Consejo obligó a la asamblea a continuar en sus esfuerzos para elegir al remplazante de Bolivia desde el 26 de octubre.

Según las disposiciones de la Carta de las Naciones Unidas, los miembros del consejo deben ser elegidos por una mayoría de dos terceras partes de los miembros. La asamblea realizó un total de 154 votaciones secretas hasta el viernes pasado.

En todas, con excepción de una, Cuba obtuvo mayoría simple, pero perdió votos en las últimas ocasiones, situación que evidentemente promovió la búsqueda de una solución negociada mediante la cual ambas naciones se retiraron para apoyar a México, país que apoyó a Cuba durante el proceso eleccionario anterior.

En la última votación —la número 155— México recibió 133 votos y Cuba 3, por lo que el presidente de la asamblea, Salim A. Salim, de Tanzania, declaró elegido a aquél país.

Tras el tradicional minuto de meditación al final de período, Salim cerró la trigésimo cuarta sesión que empezó el 18 de octubre en medio de una atronadora ovación.

Antes, el representante mexicano Porfirio Muñoz Ledo agradeció la elección, diciendo que a su país le complacía "que la candidatura de México haya sido propuesta unánimemente por los estados miembros del grupo latinoamericano, a quienes correspondía el sitial vacante, y haber recibido tan amplio apoyo de la comunidad de naciones".

Tito convocó a miembros claves de su gobierno

BELGRADO, 7. (UPI). — El presidente Josip Broz Tito, que aparentemente mantiene su ritmo de trabajo a pesar de un problema vascular, convocó hoy a miembros claves del gobierno y del partido Comunista a su residencia en la montaña para tratar diversos temas, informó la agencia nacional de noticias Tanjug.

Tito ha estado en su residencia de Brdo Kod Kranja desde que el sábado dejó un hospital en la cercana ciudad de Ljubljana, luego de haber estado internado dos días sometiéndose a análisis por problemas en las venas de sus piernas que fuentes bien informada de Yugoslavia describieron como venas varicosas.

El equipo de ocho médicos especialistas que trató al presidente, que tiene 87 años de edad, dijo que su condición requiere "continuar con cuidados intensivos" y el famoso cirujano cardíaco estadounidense Michael Debakey y un colega soviético fueron llamados ayer para examinar a Tito y hablar con sus médicos.

Es notable la afluencia de turistas a Mar del Plata

BUENOS AIRES, 7 (NA).— El secretario de Turismo de la Nación, coronel Jorge Alberto Sánchez Ruiz calificó hoy de "realmente asombrosa" la cantidad de turistas arribados a Mar del Plata durante la primera semana de este año y afirmó que "está casi completa la capacidad de alojamiento de la ciudad balnearia para este período".

Sánchez Ruiz regresó a esta Capital tras una corta visita a Mar del Plata donde, también estuvo en la escuela de hotelería de la Federación Argentina de Hoteles.

Según el funcionario la temporada marplatense "comenzó un tanto fría, pero después de Reyes por la cantidad de turistas arribados todo cambió y ahora se está en un período de gran auge".

Se refirió luego al problema de la categorización hotelera que consiste en determinar cuál es el nivel de servicios de todos los hoteles del país, acorde con las escalas internacionales que van de 1 a 5 estrellas, y de 1 a 3 estrellas en los hoteles.

"La categorización hotelera es muy importante —dijo el funcionario— por ello tiene prioridad en nuestra labor. En la actualidad se trabaja en un registro hotelero por categoría que podría estar concluido para mediados de este año".

Por último Sánchez Ruiz se refirió a la escuela de hotelería que visitó por invitación del presidente de la Federación Argentina de Hoteles Antonio Gómez y dijo que " es única por su género en todo el país".

"Ya concluyó con el cierre de su primer ciclo lectivo —dijo —, y el éxito obtenido resulta encomiable. Dios quiera que podamos concretar escuelas parecidas en otros centros turísticos del país".

Encuesta

(Viene de la Pág. 1ª)

tó estar al corriente del contenido de la nueva norma, según el secretario.

Cuando se le preguntó a Llamas si se darían a conocer los resultados de la encuesta nacional que ofreció una panorama de la imagen del Poder Ejecutivo" entre otros temas consultados, manifestó que ello "no sería serio", porque hubiera sido menester un conjunto mucho mayor de encuestados para que los resultados tuviesen una significación pasible de ser trasladada a la ciudadanía de manera responsable.

La encuesta que dio lugar a los comentarios del general Llamas se realizó en la segunda mitad de 1979, entre los resultados que produjo figuró que el Poder Ejecutivo (ejercido por el presidente Videla) tenía una imagen favorable en un cincuenta por ciento en la Capital Federal; más favorable que en ningún otros distrito federal en la provincia de Misiones, y menos positiva que en cualquier otro, en Corrientes.

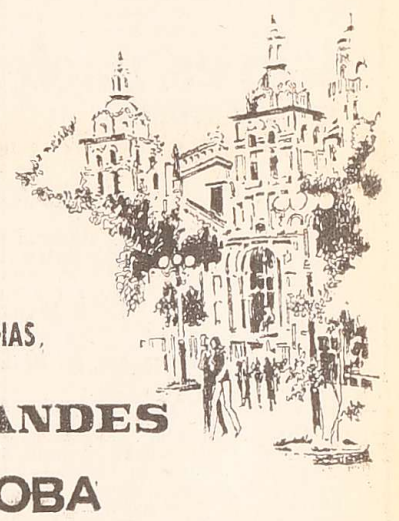

Ahora, TODOS LOS DIAS, Diario LOS ANDES en CORDOBA

Solicítelo en: CAPITAL
PARADA COLON Y GRAL. PAZ
ESTACION TERMINAL OMNIBUS
RIO CUARTO
KIOSCO EL MEJOR - TERMINAL OMNIBUS
VILLA MARIA
KIOSCO RUBEN VILLA - SAN MARTIN Y E. RIOS
SAMPACHO
KIOSCO EDGARDO BONGIOVANNI

También este año lo acompañaremos en sus VACACIONES SERRANAS
(Desde el 2 de Enero de 1980)

Léalo diariamente en:
RIO CEBALLOS - VILLA ALLENDE - UNQUILLO - SALSIPUEDES - LA GRANJA - MALAGUEÑA - VILLA GRAL. BELGRANO - AGUA DE ORO - ALTA GRACIA - SALDAN - CAPILLA DEL MONTE - MINA CLAVERO - VILLA CURA BROCHERO - VILLA CARLOS PAZ - VILLA DEL LAGO - TANTI - BIALET MASSE - COSQUIN - LA CUMBRE - LOS COCOS - LA CALERA - SANTA MARIA - LA PUERTA - SANTA ROSA.

...Y CON NUESTROS MEJORES AUGURIOS PARA QUE LAS DISFRUTE PLENAMENTE!

GUIA PROFESIONAL

MEDICOS

Dr. OSCAR E. CAMINOS
Clínica Médica, Geriatría. Enfermedades de la vejez. Mutuales. Turnos: 257535 11 - 12.30 y 17 21 hs. Las Heras 174, P. B. Dpto 2 - Ciudad 24|5|F|Pte.

Dr. ANGEL C. NAVARRO
Cirugía. Atiende Lunes, Miércoles y Viernes de 17 a 20 hs. Reserve turno. Alpatacal 2755 - Tel. 233987
5|9|F|1140|Pte.

Dr. OSCAR E. ZARATE
Clínica - Obesidad - Enfermedades de la vejez. - Nuevo domicilio: Alem 25, 2º Piso, Depto. 5 Teléfono 251155.
10|12|F|69751|12|1

OBESIDAD

Dr. MARIO R. LEVIN
CENTRO MEDICO
San Martín 1464, G. Cruz. - No atenderá hasta el 14-1-80. Turnos Tel. 246897.
26|12|F|63894|16|1

DOCTOR FRANCISCO MOYA
MONTEVIDEO 444 - Mza.
TELEFONO 290481
— SOLICITAR TURNO —
29|12|F|64344|Pte.

VARICES

Dr. ALBERTO SEVILLA
Avda. Colón 352, Primer Piso "A". Tel. 290006-248617. - No atenderá hasta el 7 de Enero. Pedir turno de 8 a 12.
16|5|F|Pte.|A

ESPECIALISTAS EN SEÑORAS

DOCTORA
MARTA GONZALEZ IÑESTA
GINECOLOGIA - OBSTETRICIA
COLPOSCOPIA - PAPANICOLAU
Catamarca 83 - Dpto. 36, 3º Telef. 291932. - Turnos: de 15 a 20
19|10|F|4628|Pte.

Dr. JOSE N. MALAH
GINECOLOGIA Y OBSTETRICIA
Necochea 292, Ciudad. Tel. 216006 218766 - Pedir turno - Mutuales
4|10|F|25766|Pte.

Dr. ELIAS GASSIBE
Jefe Serv. Ginecología H. E. Civil. Señoras, Esterilidad matrimonial, Criocirugía y Laparoscopía Ginecológicas. - San Martín 1073, Tel. 220035 - Godoy Cruz.
27|7|F|53300|Pte.|A.

(Más avisos en la Pág. 12)

San Rafael

Una temporada industrial colmada de incertidumbre

SAN RAFAEL — Los días transcurridos del nuevo año, no permiten establecer aún la medida en que desenvolverá su actividad la industria de la alimentación en los rubros que tienen aplicación en el departamento, que son frutas y hortalizas.

Esta industria sufre la presión de la importación masiva de conservas operadas el año último por la conducción económica nacional, en un problema extraño a la Provincia, ya que los valores de producción y procesamiento, gravitan en índices mínimos en el costo final, y tiene, en cambio, en los insumos, como la hojalata, el azúcar, los envases de cartón, y otros rubros como la energía, y los combustibles, los elementos distorsionantes que le restan capacidad competitiva en valor, pero no así en calidad.

Un comerciante en conservas nos decía que está resultando común la preferencia del consumidor, que exige las conservas de producción nacional, pese a su mayor valor, considerando que esa decisión puede estar relacionada con el progreso alcanzado en plano internacional por la industria conservera mendocina.

Estos logros en calidad de los frutos y en tecnología industrial, son los factores que permitieron ganar mercados progresivos hasta que, la descolocación del valor dólar en plano interno, gravitó para restringir las posibilidades exportadoras.

Comienzo con incertidumbre

Este factor es el que plantea un comienzo de temporada industrial, colmado de incertidumbre para los agricultores y de indecisión para el sector industrial. Muchas veces hemos sugerido la necesidad de establecer bases sólidas para el desenvolvimiento de la industria alimentaria, que tiene vital proyección provincial y nacional, por tratarse de uno de los puntales naturales de la economía argentina.

Pareciera innecesario tener que sugerir que debe estar entre las actividades de "interés nacional", en un país productor de alimentos y al que los investigadores y estudiosos asignan un importante lugar en el futuro, como abastecedores de alimentos al mundo. La política desarrollada ha sido así. Por el contrario, ingresan conservas a un valor competitivo proveniente de países que subvencionan su producción exportadora, creando esta distorsión interna que daña a una de las industrias de mayor importancia en el país y a la que ese menester estimular y consolidarla, apropiadamente, con vistas a este presente tan ligado al futuro. Los "cumbos" a que se la somete en estos momentos, a nada conducen, Por el contrario, han paralizado áreas tomateras que iban en crecimiento. La alta calidad del tomate mendocino, para conserva, permite a nuestra Provincia aplicar ese rubro en su política de diversificación agrícola. Lamentablemente se le ha asestado rudo golpe. Es de esperar que sea temporario.

Falta de estadística

La falta de estadísticas no permite conocer el área plantada este año con tomate, y el estado en que se encuentran sus cultivos. Recordemos lo útil que resulta a las partes: agricultores, industriales y al Estado, conocer las estimaciones de cosecha, en la misma medida qué es útil conocer las estimaciones del caudal de nuestros ríos, para ordenar la agricultura y planes energéticos.

Otro tanto podríamos decir en materia de cosecha de duraznos, peras, manzanas, damascos y ciruelos. En el pasado esas estimaciones y estadísticas eran una realidad a través de la delegación de la Secretaría de Agricultura y Ganadería de la Nación, que contaba con un funcionamiento encargado de producir el estudio de cosecha. El funcionario encargado falleció y el cargo no fue nunca cubierto, dejando un vacío por demás desalentador.

Veamos el proceso

Algunas averiguaciones practicadas sobre la participación industrial en la presente elaboración de frutos, permiten establecer que unos 8 ó 9 establecimientos han comenzado su labor de la temporada 1979/80 con una demanda de mano de obra que puede estar en los 2.500 operarios. Digamos que esta industria da trabajo en sus etapas máximas a unas once mil personas, y es la actividad que tiene mayor gravitación social como fuente ocupacional.

Hay establecimientos que han puesto "candado" en sus puertas, en una decisión clara de paralización industrial; otros han dispuesto su venta. No se conocen operaciones de venta de frutas, y el comienzo industrial es opaco con respecto a otros años. "La Colina", nada ha dicho de su programa industrial, pero está trabajando en la recepción de duraznos. Se cifran esperanzas en torno de su accionar, como elemento industrial que puede asegurar la colocación de frutos. Algunos establecimientos que muestran particular movimiento, son Canale en Real del Padre, especialmente, la C.F.A.; y Ballarini Hnos., en Rama Caída, Aisol en esta ciudad, Capsra de Cuadro Nacional, Isern de Cuadro Benegas, pero debemos hacer notar que no guardan relación con la movilización y el interés que ha sido norma de esta industria en el curso de los años, y que es de esperar prosiga en toda su proyección como ha venido siendo hasta ahora. Los entendidos esperan que la presente semana y la próxima quincena darán pautas más claras de la situación imperante.

Adecuado respaldo

Pero la palabra está en manos del gobierno nacional. Se espera adecuado respaldo para seguir adelante. No se pide ayuda, sino condiciones justas y una orientación clara que determine que los proveedores de insumos, actúen con el mismo desprendimiento de los productores de frutas y hortalizas, y del empresario de la industria alimentaria, incluyendo en esa situación al Estado, como proveedor de hojalata, combustibles, y energía eléctrica, rubros que siguen sin que nada pueda hacerse ante ellos. Aquí no cabe importarlos para controlar sus periódicos aumentos. Esto es lo que no se comprende y provoca desconcierto.

Anegamiento de varias viviendas en calle Italia

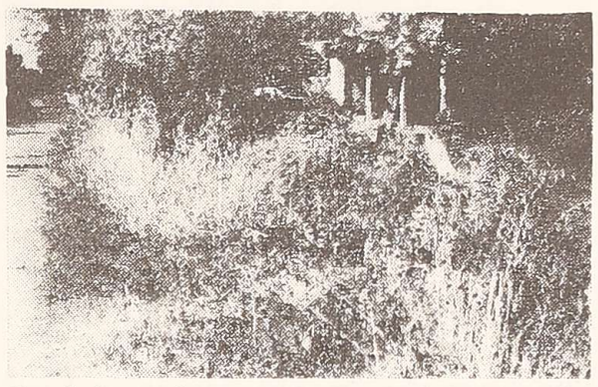

Una de las veredas y acequias de calle Italia convertidas en un yuyal.

SAN RAFAEL — Las últimas lluvias que se han registrado en esta ciudad, provocaron inconvenientes de anegamiento en varias viviendas que ubican en calle Italia, en el tramo comprendido entre avenida Zapata y Ceferino Namuncurá, debido a que el desagüe "La Nora", que corre sobre el costado Oeste de esa arteria, no cuenta con una adecuada limpieza.

El mencionado desagüe en su primer tramo hacia el norte de calle Zapata, se encuentra embancado y en su cauce han crecido numerosas malezas que obstaculizan aún más el paso del agua, mientras que más adelante, se aprecia que esa acequia se encuentra prácticamente borrada, y además que se han volcado numerosos montículos de escombros de construcción.

Los vecinos de esa zona han realizado diversas gestiones ante las autoridades de la Subdelegación de Aguas del Río Diamante, a fin de que se dé una solución a ese problema que se plantea, y en razón de no obtenerse una respuesta favorable, se ha interesado oportunamente de esta situación a las autoridades municipales.

El problema del cual nos ocupamos viene desde tiempo atrás, y se ve recrudecido en cada oportunidad que se registra una precipitación pluvial lo que obliga a los vecinos a tener que montar guardia a efectos de evitar que las aguas penetren al interior de sus viviendas, situación que no siempre logran impedir.

El pedido que formula el vecindario, consiste en que se proceda a desmalezar y profundizar el cauce del desagüe a lo largo de su recorrido, a fin de que el agua tenga un fácil escurrimiento. Caso contrario, que se procure darle salida a esas aguas, al desagüe que ubica doscientos metros al este, sobre calle Tirasso y que tiene suficiente capacidad para evacuar ese líquido.

El problema que se plantea, merece que se le encuentre una solución lo más urgente posible, teniendo en cuenta las repetidas lluvias que se registran en nuestro medio durante la época estival. Toda el agua de lluvia de la zona norte de la ciudad, por razones de pendiente confluyen hacia ese sector de población suburbana, y anegan las propiedades que ubican entre las calles Paula Albarracín de Sarmiento e Italia, causando perjuicios en plantíos y propiedades. Problemas que han sido largamente expuestos en el curso de los años, sin que hasta el momento se haya encontrado eco favorable en las gestiones realizadas.

Entidades diversas

SAN RAFAEL — La Dirección del Hogar de Niñas" San Cristóbal" de la Dirección Provincial del Menor ha recibido coronas de caridad, en memoria de la señorita María Angélica Madariaga en nombre de Irene de Orlandi, Enriqueta de Calzada, Nelly Morici de Bernal, Paulina Q. de Rosas, Jorge de la Reta y Rafael Labbe.

Se presentará el jueves un teatro de títeres

SAN RAFAEL — Pasado mañana se presentará en tres funciones el Teatro de Títeres Chancleta, en homenaje a los niños con motivo de haberse celebrado el fin de semana último, el día de Reyes.

La presentación de este afamado teatro se debe a una iniciativa de la Dirección de Cultura de la Municipalidad, y la primera actuación, tendrá lugar a las 11 en el cine teatro Roma, que ha cedido gentilmente su sala. Posteriormente habrá dos presentaciones más. Una de ellas se llevará a cabo en la Isla del Río Diamante, a las 16.30, y luego a las 18 en el barrio El Molino. En todos los casos el espectáculo será gratuito. Los niños interesados en asistir deberán retirar su entrada en forma anticipada en la Dirección Municipal de Cultura, planta baja del palacio comunal.

El espectáculo tiene una duración de una hora.

Campamento infantil

SAN RAFAEL — La seccional local de la Asociación Bancaria dio a conocer que este año llevará a cabo el décimo campamento infantil, en Villa Gesell, Provincia de Buenos Aires, entre el 11 y el 20 de febrero, del que podrán participar niños de ambos sexos de 8 a 13 años.

El costo es de 100.000 pesos por participante por todo el período y concepto, y quienes envíen tres o más niños pueden solicitar su pago a crédito.

Se ha establecido una preinscripción hasta el 25 del corriente mes en la sede de esa asociación en horario de 16 a 20.

RIFA FUTURA 79
LA MINERA
CONF. MINERA ARGENTINA
SORTEO FINAL
por Lot. Nac. del 29-12-1979
1º Premio "A", "B", "C" y "D"
Nº 31768
a 4 cifras del 1º premio "A", "B", "C" y "D"
1768
a 3 cifras del 1º premio "A"
768
7|1|F|66070|9|1

CRÓNICA POLICIAL

Asesinaron a una joven de 17 años

En confuso episodio, dejó de existir en la madrugada de la víspera, una joven de 17 años, al ser herida de bala en las inmediaciones del dique Frías.

En el puesto Barazzutti, lugar donde se domiciliaba la joven Adela Barazzutti, se habría producido una discusión entre ella y Rosa Amalia Espinoza, que culminó cuando esta mujer disparó con un revólver de calibre 22 corto, sobre la joven, hiriéndola en el cuello.

La víctima fue trasladada al hospital Emilio Civit, pero se comprobó en el nosocomio que ya había dejado de existir, en tanto personal de la seccional 5ª de Capital, comenzó a realizar las investigaciones tendientes al esclarecimiento del homicidio.

En las inmediaciones del dique Frías fue hallado el revólver utilizado por Rosa Amelia Espinoza y tres cápsulas servidas, en tanto la mujer era trasladada a la dependencia policial en calidad de detenida.

Posteriormente fue puesta a disposición de la justicia competente en averiguación del delito de homicidio, prosiguiéndose las investigaciones para dejar aclarados los móviles del drama.

Menor herido de bala

En la sala de Terapia Intensiva del hospital Emilio Civit, fue internado un menor de 12 años, con una herida de bala en región anterior izquierda del tórax.

El menor José Luis Cáceres, domiciliado en la calle Manzano Histórico, del barrio San Martín, de nuestra ciudad, resultó herido con arma de fuego cuando caminaba por la arteria donde se domiciliaba, en compañía de otros menores de edad.

La Seccional 33ª, de Capital, realiza la confección del sumario en averiguación del hecho, presumiéndose que el jovencito habría resultado herido por una bala perdida.

Un asaltante muerto y otro capturado

LA PLATA, 7. (Télam). — Un tiroteo entre un suboficial del cuerpo de infantería de la policía bonaerense y dos malvivientes, originó la muerte de uno de éstos, en tanto el otro logró huir.

El hecho se produjo en la localidad Rafael Calzada, en circunstancias en que el funcionario policial, franco de servicio, se dirigía a su domicilio ubicado en esa localidad. Fue entonces cuando dos individuos, portando armas de fuego, intentaron asaltarlo.

Rápidamente se generó un intenso tiroteo que culminó cuando uno de los agresores cayó muerto, mientras el restante se daba a la fuga.

Se indagó a policías que dieron muerte a un menor

SAN JUAN, 7. (NA). — Los policías integrantes del Comando Radioeléctrico de esta provincia —12 en total—, involucrados en la muerte de un menor, que permanecen detenidos e incomunicados, fueron indagados hoy por el juez penal de turno, trascendió en esferas del palacio de tribunales local.

Mientras tanto, fuentes oficiosas de la policía provincial indicaron que el juez negó autorización a la jefatura para emitir un comunicado a convocar a una conferencia de prensa, según informara dicha jefatura, con el propósito de dar la versión de los hechos.

Trascendió, asimismo, que prestó declaración la abuela de la víctima —con quien vivía el menor—, la que habría indicado que el joven, la noche del hecho, concurrió a un cine, y que portaba sus documentos de identidad.

Atribuyó la abuela del menor —cuyo nombre no fue proporcionado por los informantes—, al aparente intento de fuga de su nieto al hecho de que utilizaba una bicicleta sin luces reglamentarias.

El suceso se produjo a la 1.30 de la madrugada del pasado viernes, cuando un patrullero del Comando Radioeléctrico, alertado por un sereno de la zona céntrica quien denunció el robo en un comercio proporcionando una descripción del sujeto, persiguió al joven.

Testigos presenciales del hecho aseguraron a la prensa que tras oír el disparo de un arma de fuego, vieron cómo era cargado en un patrullero el cuerpo del menor. Este último hecho ocurrió a más de 20 cuadras del lugar donde se habría producido el robo.

También pudo establecerse que el joven murió casi instantáneamente al recibir el disparo en la cabeza.

BUENOS AIRES, 7. — Llegan al aeropuerto de Ezeiza, los sobrevivientes del trágico accidente de Sao Angelo (Brasil) en el que perdieron la vida 4 turistas argentinos. (Radiofoto de Noticias Argentinas)

Los heridos del vuelco en Brasil llegaron al país

BUENOS AIRES, 7 (NA). — La pinchadura de un "pulmón" de la suspensión del ómnibus que se desbarrancó el viernes pasado en proximidades del pueblo brasileño Santo Angelo ocasionando la muerte de cinco personas y heridas en otras 17, podría haber sido la causa principal del accidente.

Así se desprende de las declaraciones de José Iglesias, uno de los choferes del ómnibus accidentado, quien desestimó rotundamente que su desaparecido compañero Manuel Bello, a cargo del volante en el momento de la tragedia, hubiese perdido el control del rodado por haberse dormido.

Iglesias y otros doce pasajeros del ómnibus accidentado, todos de nacionalidad argentina, llegaron anoche al aeropuerto internacional de Ezeiza en dos aviones fletados especialmente desde Brasil para trasladar a esta capital a los heridos y sobrevivientes de la tragedia ocurrida el viernes.

El accidente se registró a la altura del kilómetro 381 de la ruta estatal brasileña número 285, a unos 25 kilómetros del pueblo Santo Angelo, en el estado de Río Grande Do Sul, en proximidades de la frontera con la Argentina.

El ómnibus, perteneciente a la empresa argentina "Chevallier", se dirigía a Porto Alegre transportando 35 pasajeros, la mayoría de ellos de nacionalidad argentina, y se desbarrancó y cayó a un río desde un altura de 25 metros, provocando la muerte de 5 personas y heridas a otras 17.

En el accidente murieron Manuel Bello, uno de los choferes del vehículo, los ciudadanos argentinos Luis Pelozzi, Benito Di Sarno y Edith Macellari y el brasileño Carlos Miralles. Los cadáveres de los argentinos fueron traídos ayer a Buenos Aires e inhumados hoy.

Anoche, a las 23.35 llegó al aeropuerto internacional de Ezeiza un avión con la sigla Río Sul PT 6 PJ donde llegaron Iglesias y nueve pasajeros del ómnibus accidentado y cinco minutos más tarde, aterrizó otra máquina brasileña transportando a otras tres personas heridas en la tragedia.

Se estimaba que hoy por la tarde arribarán por vía terrestre los restantes sobrevivientes del accidente, pero un funcionario de la empresa Chevallier, que solicitó no identificarse, dijo que recién lo harían mañana o pasado, posiblemente en un avión fletado especialmente.

Anoche llegaron a Ezeiza José Iglesias, Stella Maris Garnica, Marta Fontana, Silvia Gatti, Leonor Salvo de Di Pascua, Josefa Massano de Salvo, Ignacio Salvo, Luis Lacastra Brown, Mirta Amato, Antonia Rodríguez, Victoria de Fillippi, Juan Di Pascua y Wanda Stasueski de Pappalardo.

Una veintena de médicos y enfermeros de los hospitales Israelita y Otamendi, con varias ambulancias, aguardaron la llegada de los heridos e inmediatamente los trasladaron a la Capital Federal para su internación y posterior tratamiento de rehabilitación.

El doctor Dorsímann, del hospital Israelita, manifestó que la mayoría de los heridos se encontraba aún bajo un fuerte estado nervioso y si bien consideró prematuro aventurar diagnósticos, descartó que hubiese casos de extrema gravedad "de lo contrario —dijo—, no podrían haber sido trasladados acá".

Por su parte, el chofer Iglesias dijo que el accidente "fue producto de la fatalidad" y que "si bien no se determinaron las causas de la tragedia, no se puede culpar a mi desaparecido compañero Bello de que perdió el control del ómnibus por haberse dormido".

"Unos cinco kilómetros antes del accidente, Bello me remplazó en la conducción del ómnibus, así que jamás se puede decir que se haya dormido. Además, conocíamos el camino a la perfección y la oscuridad de la noche no es ningún inconveniente" precisó.

Consultado cuál podría haber sido la causal del accidente, Iglesias manifestó que "posiblemente el ómnibus se salió de ruta y luego se desbarrancó debido a una pinchadura en un pulmón de la suspensión, pero no puedo afirmarlo rotundamente aunque tenga algunos indicios".

Ignacio Salvo, uno de los pasajeros sobrevivientes, estimó que en el momento del accidente el ómnibus "marchaba a gran velocidad. Para mí la velocidad era excesiva, no puedo estimarla exactamente, pero era excesiva", conceptos con los cuales coincidió su esposa, Josefa Massano de Salvo.

En un ataque de demencia apuñaló a tres personas

BUENOS AIRES, 7. (NA).— Un hombre, que sufrió un ataque demencial, fue capturado por la policía después que con un cuchillo causó heridas a dos mujeres y un hombre en el barrio Villa Fiorito, informaron fuentes policiales.

Valentín Portillo, con domicilio en una villa de emergencia de ese barrio, del partido Lomas de Zamora, al sur del Gran Buenos Aires, enloqueció repentinamente y atacó a dos mujeres menores de 18 años.

A una de ellas la hirió en la nariz y en la cabeza, en tanto que a otra le provocó heridas en un brazo y en la pierna izquierda.

Apenas consumadas estas dos agresiones, Portillo prosiguió con su histérico desenfreno y trató de atacar a otras dos adolescentes, pero éstas lograron ponerse a salvo y corrieron a dar aviso a la policía.

Mientras tanto, el agresor seguía fuera de sí por las calles de Villa Fiorito, en medio de los gritos de alarma de los vecinos, varios de los cuales también lograron escapar por poco del desatado instinto homicida de Portillo.

Pero José Gómez, otro de los habitantes de la villa, fue sorprendido por el agresor mientras caminaba pacíficamente por una calle.

Al doblar en una esquina, Gómez se encontró con un sujeto enloquecido que, mientras proferia desgarradores alaridos, lo apuñaló en el abdomen.

Fue entonces que llegó una comisión policial y, tras un duro forcejeo, logró reducir al desaforado demente sin que provocara heridas a ninguno de los agentes.

No se dio ninguna información al respecto, pero se presume que Portillo será sometido a un intenso examen psiquiátrico.

Un menor de edad pereció al caer a una acequia

SAN RAFAEL — Un niño de un año y cuatro meses de edad, encontró trágica muerte al caer al interior de una acequia en una finca de Las Malvinas, distrito Cañada Seca.

El domingo último a las 10.55, en circunstancias que se tratan de establecer, el pequeño Marcelo Ariel Sosa cayó al interior del cauce de una acequia regadora de la finca Arias. La criatura fue rescatada del lugar, sin vida por lo que su cadáver fue trasladado a la Morgue Judicial, donde se comprobó que había dejado de existir de asfixia por inmersión.

Los muebles de secta religiosa pasarán al fisco

LA PLATA, 7. (Télam). — El gobierno bonaerense designó al intendente municipal de Lomas de Zamora, depositario de los bienes muebles pertenecientes a la secta "Testigos de Jehová", cuya actividad fue prohibida por decreto nacional Nº 1867/76. Los bienes a que se refiere la medida están ubicados en aquella jurisdicción.

La medida determina que deberá procederse a inventariar esos bienes, para su utilización, dejando a salvo los derechos de terceros que puedan reclamarlos, en cuyo supuesto, previa autorización del Ministerio de Gobierno, se entregarán en el estado en que se encuentren.

Al adoptar esta decisión, el Poder Ejecutivo bonaerense consideró que los referidos bienes muebles de la secta, deben considerarse vacantes, según lo determina el artículo 50 segunda parte, del Código Civil.

Se tuvo en cuenta finalmente, que la iniciación de acción judicial para declarar la condición de vacantes, no se considera conveniente, en razón del escaso valor de los bienes en cuestión, procediéndose en consecuencia, de la manera consignada.

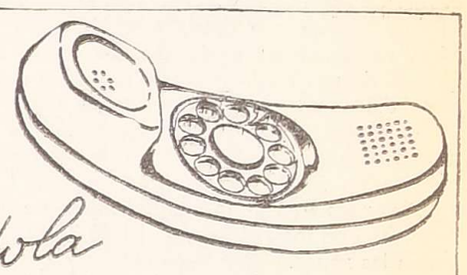
Góndola
El aparato telefónico de lujo, de elegante aspecto y funcionamiento perfecto.
He aquí un aparato telefónico de lujo realmente nuevo, resultado de la aplicación de las más modernas técnicas y de una detenida investigación sobre todos los aspectos del diseño y operación de los aparatos telefónicos. Diseñado en U.S.A., tras diez años de intensos estudios para coordinar y refundir en el GONDOLA los requerimientos y preferencias de los usuarios.
La estilizada belleza del GONDOLA, de un decorativo, moderno y funcional estilo, le ha conquistado un lugar en la Colección de Diseños del Museo de Arte Moderno, de la ciudad de Nueva York.
AEA SA
Distribuidor de Compañía Standard Electric Argentina S.A.I.C.
Mendoza, San Juan, San Luis, La Rioja
Administración y Ventas
Aristides Villanueva 347-Mza
Tel. 240914-249786
Exhibición en Peuser Mendoza S.R.L.

Zona Este

Productores afectados por accidentes climáticos

LAS CATITAS — Representantes de cooperativas vitivinifrutícolas del departamento han realizado recientemente gestiones ante el Ministerio de Economía de la provincia y entidades financieras en relación a los problemas emergentes por la pérdida de producciones, a raíz de los accidentes climáticos, que afectaron la zona de Santa Rosa.

En una entrevista con LOS ANDES, el doctor Santiago Luis Mayorga, presidente de la Cooperativa Frutícola Las Catitas informó sobre las recientes gestiones realizadas, para interiorizar al poder público y entidades de crédito, sobre los problemas emergentes por la pérdida de cosechas de la presente temporada, como también por la falta de pago, por convocatorias y quiebras de empresas, deudoras de productores lugareños.

Refirió el doctor Mayorga, que acompañado por los representantes de la Cooperativas La Dormida, señores Alejo Sosa y José Alberto Jáuregui; Agrícola San Rosa, señor Lucio Eduardo Bustos; Cooperativa Alto Verde señores Enrique Fiore y Pedro Sánchez; Cooperativa Las Trincheras señor Carlos Montoya y por la Frutícola Las Catitas y el informante, participaron de una reunión con el ministro de Economía, ingeniero Carlos La Red y el subsecretario de Agricultura Ingeniero Alberto Ortiz Maldonado y la presencia de directivos del Banco de Mendoza y de Previsión Social, reunión a la que también se agregó posteriormente el gobernador de la provincia brigadier mayor (RE) Jorge Sixto Fernández.

Señaló el doctor Mayorga que expusieron en su dimensión los daños originados y los problemas emergentes por los motivos antes señalados, lo que fue recibido por los entrevistados y analizado debidamente, por los funcionarios presentes, concluyendo la reunión con la confirmación por parte de las autoridades provinciales y bancarias que "tanto los agricultores independientes, como los asociados en cooperativas, y éstas como entes empresarias, tendrán la ayuda de las dos entidades financieras oficiales, es decir el Banco de Mendoza y de Previsión a través de líneas de crédito, que se estructurarán al efecto".

Manifestó el doctor Mayorga que "se sentían muy satisfechos por lo positivo de la reunión, por la comprensión encontrada en las autoridades de la provincia y funcionarios de las entidades bancarias, al encontrar la confianza y el optimismo necesarios para poder continuar trabajando en las difíciles condiciones en que lo están haciendo actualmente".

Finalmente indicó el doctor Mayorga, que anteriormente ya visitaron a los gerentes de las sucursales de las entidades bancarias del departamento: Banco de la Nación y las antes mencionadas de los Bancos Mendoza y Previsión Social, donde dejaron memoriales, referidos a los problemas que los afectaban.

"HACED EL BIEN, NUNCA JAMAS EL MAL"
DON ORIONE
Ayúdenos con objetos en desuso. Unicamente
al TEL. 270812 - 270819
270557
"Obra Don Orione"

A 7 y 6 años de prisión condenan a dos delincuentes

LA PLATA, 7. (Télam). — Dos delincuentes que asaltaron un comercio de Lanús y luego se enfrentaron a tiros con un policía y un funcionario del Servicio Penitenciario Federal, fueron condenados a siete y seis años de prisión por el juez penal de La Plata, doctor Carlos A. Altuve.

La sentencia recayó en Gumersindo Alvarez, de 40 años, quien deberá cumplir los siete años de prisión y Juan Carlos Molina, de 27, contenado a seis años de prisión. Ambos fueron encontrados culpables del delito de robo agravado por el empleo de armas y atentado y resistencia a la autoridad.

El 19 de junio de 1978 los detenidos, junto a otro de apellido Acosta que todavía permanece prófugo, asaltaron la carnicería de Julio Miguel Gancedo, ubicada en el barrio Obrero de Lanús. Allí se apoderaron, bajo amenazas de armas de fuego, de 5 millones de pesos. Seguidamente condujeron al propietario del comercio y a uno de sus hijos al interior del local donde se encuentra su vivienda.

En esos instantes llegó otro hijo de Gancedo, que es policía y con la ayuda de un agente del Servicio Penitenciario Federal, enfrentó a los malhechores originándose un tiroteo en cuyo transcurso Molina resultó levemente herido y fue capturado. Poco después fue atrapado Alvarez, no así Acosta, que logró escapar.

El magistrado computó como agravante para Alvarez una condena anterior que registraba.

SS-20:
impresionante arma atómica.
La Unión Soviética continúa el emplazamiento de uno de los cohetes teledirigidos más avanzados y poderosos producidos hasta el presente: el blanco es Europa.
En el corto tiempo transcurrido desde que empezaron a emplazarlo, los soviéticos han logrado con el SS-20 poner en duda la unidad y la voluntad de la OTAN.
"Estamos ante el desafío más serio y complejo que la Alianza enfrentó en sus 30 años de existencia", confesó uno de sus más altos jefes.
Un error en las decisiones podría provocar la disolución de la misma OTAN.
En Selecciones de Enero.

Ante todo un ser humano.
Sección Libros
Una conmovedora historia real: el caso de un niño, víctima de la talidomida, nacido sin brazos ni piernas, pero dotado de una voluntad indomita para vencer sus impedimentos.
Abandonado por sus padres, el niño no olvidó nunca que él era ante todo un ser humano.
Y su fuerza y su fe hallaron la recompensa merecida: el amor de sus padres adoptivos con quienes formó una verdadera familia.

Ese prodigio llamado memoria.
Aunque la ciencia no ha logrado aún explicar esta asombrosa función, ha logrado nuevos conocimientos sobre ella.
¿Tiene relación la edad con el deterioro de la memoria? ¿Existen dietas para reforzarla?
Conozca toda esta información en la nota del mismo nombre.

Solitario dominador del Polo Norte.
Buscando ser el primero en llegar solo al polo norte, el explorador japonés Naomi Uemura desafió la planicie artica, durante 55 días.
Una aventura plena de emoción y suspenso, que lo atrapará desde la primera línea.

Cuando los hijos rechazan la religión.
Los expertos coinciden en que la rebelión contra la influencia y autoridad paterna, es una crisis natural y casi siempre saludable para los adolescentes.
Toda la información para afrontar con calma y amor la rebelión de los hijos, está en Selecciones de Enero.

Entienda el lenguaje sexual de su cónyuge.
¿Están usted y su cónyuge "sintonizados" en la misma onda de comunicación sexual? Conozca algunos consejos al respecto.

Nace un océano.
En Africa oriental, a lo largo del valle del Rift, un movimiento geológico está abriendo el continente y creando un nuevo océano.
Sorprendentes fotos y un apasionante relato documentan este fenómeno de la Naturaleza.

ADEMAS:
• Cosas nuevas para su año nuevo.
• Adelgace comiendo... menos.
Y como siempre: La risa, remedio infalible. Citas citables.

Todo esto y mucho más en Selecciones de Enero.
Selecciones
Una ventana hacia el mundo.
$ 3.000.-

LOS ANDES
Fundado el 20 de Octubre de 1882 por el Dr. Adolfo Calle
Directora:
Elcira Videla de Schiappa de Azevedo
MENDOZA, MARTES 8 DE ENERO DE 1980

Consideraciones sobre el cambio de nuestra moneda

Desde el momento que el ministro de Economía de la Nación deslizó la posibilidad —no desmentida con posterioridad— de que se introduzcan modificaciones en nuestra unidad monetaria, la opinión pública inició una frenética búsqueda de nombres para los nuevos valores; una forma de defensa psíquica del ciudadano común contra el recuerdo de la última modificación introducida en nuestro signo monetario y que terminó por desatar confusiones que aún subsisten.

Acallada la euforia, cabe formular reflexiones al respecto. Plantear, por ejemplo, que no resultó una experiencia feliz la reforma dispuesta por la ley 18.188, que restaba ceros al valor de la moneda circulante. No menos de tres fueron las determinantes. En primer lugar, pese a los anuncios oficiales, la reforma no se instauró en un momento de relativa estabilidad del valor adquisitivo del dinero. Por otra parte, no se estableció una adecuada diferenciación otorgándole un nuevo nombre a la flamante unidad monetaria. Finalmente, el coeficiente de transformación no ingresó en los hábitos populares.

El 5 de enero de 1970 ganaron la calle los flamantes "pesos ley 18.188", encontrándose el ciudadano común con que se trataba de los antiguos billetes de un peso, resellados y devueltos a la circulación, luego de extensas informaciones oficiales que señalaban al hecho como "resultado de la estabilización" a la vez que se anunciaba la nueva vida del centavo sobre la base de un efecto psicológico al pretenderse que apoyado en ellos, el ciudadano podría aprender a cuidar más estrechamente el valor de su dinero; paralelamente, se anunciaba a la reforma como un elemento que contribuiría a frenar el alza de lo que se llamó "precios fáciles", cuando se manejan grandes cantidades. Para reforzar las circunstancias, también se creó un slogan: "Cuide el centavo, ahora vale".

Es posible que desde que el Banco de Buenos Aires se presentara como pionero en la emisión de billetes de uso corriente en la ciudad y extendidos al resto del país cuando el Banco fue nacionalizado en 1826, ninguna otra forma monetaria del país haya despertado tanta confusión como la reforma puesta en práctica en 1970. Precisamente, nuestra moneda fue creada para evtiar la multiplicidad de signos que circulaban en todo el país, variando hasta de cotización según las zonas.

Vale la pena recordar la inadecuada transformación introducida por la ley 18.188 para evitar que una nueva reforma de connotaciones similares, contribuya a incrementar la actual confusión. Porque si bien es cierto que oficialmente coexistieron solamente dos años los antiguos y los nuevos valores, para nadie es un secreto que a una década de la puesta en marcha de la transformación aún se nominan —a nivel de ciudadano común— indistintamente los antiguos y los nuevos valores y no es extraño, inclusive, que en el momento de plantearse una transacción, se exprese el precio en un signo y el vuelto en otro.

De todas formas no resulta conveniente desconocer otra arista de la realidad. Y la realidad es que el peso, nuestra actual unidad monetaria, presenta un valor adquisitivo que no alcanza niveles significativos en las transacciones.

El menor valor usuable en la actualidad es el billete de cinco pesos; y no es probable que su vigencia alcance a perdurar demasiado tiempo. Su uso concreto se relaciona directamente con el costo del pasaje del transporte público de pasajeros. Las variaciones menores a diez pesos carecen de otra aplicación práctica. En estos momentos, lo que puede considerarse como unidad usual es el billete de mil pesos.

En consecuencia, se desprende la necesidad de una reforma en los valores. Pero el éxito o el fracaso de esa reforma depende, esencialmente, de la búsqueda de un momento de relativa estabilidad en el poder adquisitivo, de un adecuado cambio de nombre y la necesaria penetración en el hábito popular.

Docentes que optaron a cargos deben presentarse

El Ministerio de Cultura informó que los aspirantes a ingreso a la docencia, que optaron por cargos en diciembre pasado y cuya nomina se transcribe a continuación, deben concurrir a la Dirección de Personal de este ministerio, situado en Casa de Gobierno, 2º piso, ala Este, los días 14 y 15 del corriente mes, en horario de 8 a 13, a fin de cumplimentar el formulario R-1.

Son ellos: Silvia Lucía Acevedo, Mabel Amalia Altamira, Alicia Haydée Angelelli, Monica Adriana Arcuri, Edith Haydée Artaza, Norma Noemí Barros, Gladys María de Lourdes Bonino, Ana María Casatti, María Luisa Cavagnaro, Marta del Valle Cervera, María Clementina Cubillas, Estela Mary Dalmau, María Inés Díaz, Mabel Alicia Fernández, Rubén Pedro Fernández, Gladys Rita Fuentes, María del Carmen Genovese, Nidia Aurora Giana, Nancy Lilian Lampasona, María García de los Angeles López, Nelia Cecilia Mainetti, Roberto José Mallima, Ana María Montagna, Carmen Josefina Montalto, Lidia Zenobia Manresa, Edith Liliana Oyarzabal, Isabel del Carmen Pérez, Martha Carmen Perrotta, Nora Esther Pintos, Susana Adela Ramos, Nilda Olga Ruiz, María Cristina Saavedra, Beatriz Amadora Saez, Mirta Jesús Sánchez y Josefina Liliana Vecchi.

Amplían línea de edificación en Barrio Uruguay

Fue aprobada por la Dirección General de Asuntos Municipales, la ordenanza Nº 202 de la Comuna de la Capital, por la cual se permite el avance de la línea de edificación sobre el espacio destinado a retiro obligatorio de las construcciones existentes en el Barrio Uruguay, jurisdicción de la Municipalidad de la Capital.

"Se tiende con esta medida a solucionar problemas de ampliaciones indispensables —dice la ordenanza— como consecuencia del crecimiento del grupo familiar".

El límite por el lado norte se extiende hasta el zanjón de Los Ciruelos, como medida referencial. Podrá ocuparse parcialmente el retiro obligatorio con ampliaciones de superficie cubierta de hasta un tercio de su área original, pudiendo llegar las mismas hasta la línea de cierre.

En los predios esquineros, la ocupación permitida podrá efectuarse por ambos frentes, y se deja constancia que las construcciones autorizadas por este dispositivo, están sujetas a lo preceptuado por los Códigos de Edificacion y de Construcciones Antisísmicas.

Harán seminarios de Derecho Constitucional

El Instituto de Derecho Público de Mendoza dio a conocer su cuaderno Nº 1, correspondiente a diciembre de 1979, publicación en la que figura el plan básico de actividades para 1980.

Entre otras tareas, se publica los seminarios programados por la Comisión de Derecho Constitucional, que preside el doctor Horacio Bustos Dávila.

Se trata de "La Constitución, el poder político y su legitimidad", en el que actuará como coordinadora la doctora Angélica Campellone de Teruel; "La Constitución vigente", seminario coordinado por el doctor Guillermo Belgrano Rawson, y "La regionalización transnacional y los estados nacionales en las Constituciones", coordinado por el doctor Luis A. Plana.

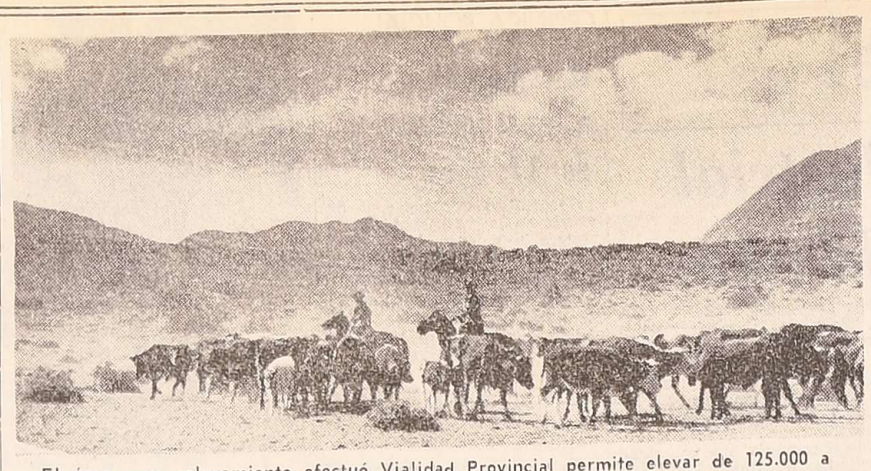

El área cuyo relevamiento efectuó Vialidad Provincial permite elevar de 125.000 a 500.000 las cabezas de ganado, una vez que se concrete la receptividad de esos campos. El camino juega aquí una importancia fundamental.

Servirá un área de 12.000 Km2 el camino ganadero del Este

Permitirá incrementar la riqueza de nuestros campos

Continúa la apertura por parte de Vialidad Provincial, del "Camino Ganadero del Este", o también denominada "red ganadera".

Se trata de una ruta que complementando al Camino de Integración Territorial, que conecta las zonas norte y sur de Mendoza, posibilitará el desarrollo de otras área potencialmente aptas para la ganadería.

Los límites asignados a este camino ganadero son: por el norte, la ruta nacional Nº 7, por el sur, el límite con La Pampa; al este, el río Salado, y por el oeste, el meridiano 68 grados aproximadamente.

Definir esta zona técnicamente, sería invadir el campo reservado a otras disciplinas. No obstante, puede afirmarse que se trata de una zona ganadera por excelencia.

Del análisis de diversos factores característicos y de las informaciones que obran en poder de los técnicos de Vialidad Provincial, así como del I.A.D.I.Z.A., la zona antes mencionada se potentiza por su bajo nivel de explotación.

Las causas responden a varios interrogantes: pero en general, los motivos convergen hacia un mismo resultado: desaprovechamiento de los recursos naturales por falta de una infraestructura vial y acciones que alienten a los inversionistas o promotores de la ganadería.

Extensión de la zona

Esta región consta de aproximadamente 12.000 Km2. de superficie y en general, está constituida por campos aptos para la ganadería correspondientes a los departamentos de La Paz, con un 40% de su extensión; San Rafael, con un 30% y General Alvear, con un 70 por ciento.

Se ha podido establecer que dichos campos poseen una capacidad receptiva de aproximadamente 500.000 cabezas de ganado, lo que significa un potencial insospechable para nuestro medio.

Estudios realizados han establecido que en la actualidad se crían 125.000 cabezas, es decir, el 25% del total estimado, con lo cual queda verificado un desaprovechamiento generalizado que hay que revertir con medidas oportunas de gobierno.

Encuesta realizada

Debido a la importancia que la obra vial tiene en este aspecto, se ha sabido que técnicos de Vialidad de la Provincia, han realizado una encuesta a propietarios de predios situados en el perímetro antes citado, o sea de 12.000 Km.2 de extensión.

Los guarismos históricos obtenidos fueron los siguientes: campo "El Piquillín", con una antigüedad de crianza de 50 años; campo "La Gateada" antigüedad de crianza 20 años; campo "El Retamo", antigüedad de crianza 15 años; campo "El Cabo", antigüedad de crianza más de 20 años; campo "El 20", antigüedad de crianza más de 20 años; campo "Los Huarpes", antigüdad de crianza, campo "La Mora", con una antigüedad de crianza 20 años y campo "La Mora", con una antigüedad de crianza de 20 años (4 años cercado su perímetro).

En general, la proporción es de 10 hectareas por animal. Si analizamos estas cifras, se aprecia claramente lo trascendente de este tipo de caminos.

Las trazas deben ir al interior de los campos, cerca de las aguadas y de los puntos de población diseminados en el interior de esta region tan extensa.

En consecuencia, el plan estudiado por el ente vial de la provincia, es que a partir de la ruta troncal, denominado "camino ganadero del este", se extiendan rutas secundarias. Se estima que pocos trazados han de canalizar un alto porcentaje de producción, considerado el rendimiento de los campos y de los servicios que se han de derivar de la utilización de sus recursos.

La definición de las trazas constituyó uno de los aspectos mas sobresalientes de este plan de integracion. Se trata de servir a la mayor cantidad de campos posible. Fue con este criterio que se programaron los trabajos de relevamientos topográficos y el acopio de datos relativos a los campos, propietarios, rangos de explotación, etc., tarea que estuvo a cargo de tecnicos de los departamentos de Estudios y Proyectos y Planeamiento de Vialidad.

Teniendo en cuenta estas premisas y las donaciones que se efectuaron a través de la Municipalidad de General Alvear por parte de los propietarios de campos, se procedió a concretar un estudio integral.

Como conclusión de este proceso surgió una propuesta que reúne estas características: posibilitar el acceso al mayor numero de frentistas siguiendo una línea de alambrado; unir las rutas nacionales 143, 188 y 146, sin modificar en lo posible la línea antes mencionada; lograr una traza que, sin cambiar mayormente el rumbo, llegase hasta La Paz, a través del empalme con un camino existente en La Gloriosa. Dicha traza servirá en el área correspondiente a la isoyeta de 350 mm., lo que significa una zona más apta para la ganadería.

Caminos habilitados

En virtud de este nuevo criterio en materia de integración territorial y de desarrollo de zonas aptas para ganadería, han quedado habilitados en los últimos meses los siguientes tramos: Cruz del Yugo - La Paz - La Gloriosa, con una longitud de 83 kilómetros. Posee una calzada de suelo natural consolidado y un ancho de 12 metros.

Se encuentran en construcción los tramos Los Huarpes - Cochicó - Río Salado, con una extensión de 73 kilómetros; Cochicó - Río Lasado, con 47 kilómetros y están en estado de proyecto, los siguientes: La Gloriosa - Río Diamante, con 105 Kms.; Corral de Lorca - Ruta Nacional 188, con 93 kilómetros y puente El Barroso - Río Salado, con 85 kilómetros.

En total serán 486 kilómetros de caminos dedicados a la ganadería en los tres departamentos citados: La Paz, San Rafael y General Alvear.

De esta forma, se abre en el horizonte una perspectiva halagüeña para el futuro de la ganadería mayor y menor.

Además, el poblamiento de extensas áreas de la provincia, actualmente desiertas por imperio del aislamiento, contribuirá a extender la frontera agropecuaria de Mendoza, con las derivaciones socio-económicas que ello tendrá para la provincia toda.

La construcción del Centro Fronterizo Las Cuevas está demorada

El ministro de Obras y Servicios Públicos, ingeniero Tomás Anibal Montes, fue consultado por los periodistas sobre el proyecto aprobado el año pasado para construcción del Centro Fronterizo Las Cuevas.

En junio de 1978, se celebró un convenio entre la Administración de Aduanas y el Gobierno de Mendoza. Mediante ese instrumento legal, se determinó que quedaba en manos de la Provincia la ejecución del anteproyecto, licitación y preadjudicación de la obra: "Centro Fronterizo Las Cuevas", ubicado en el departamento Las Heras, cerca del límite con Chile.

La tarea, según expresó el ministro, se realizó "dentro de los límites normales, para lo cual la Provincia elevó a la Administración Nacional de Aduanas la preadjudicación. Este organismo, de acuerdo con el contrato celebrado, adjudicó la obra e inició gestiones ante el Tesoro Nacional para la obtención de los fondos correspondientes".

Señaló el ingeniero Montes que "las partidas han sido transferidas al ejercicio 1980, por lo que se espera que en fecha próxima, se inicie la ansiada construcción del complejo".

En realidad, la partida original estaba prevista para 1979, pero ello no se concretó, por lo que la obra está demorada. Hasta este instante, no está definida la fecha de comienzo de las nuevas instalaciones.

El tema resulta propicio debatirlo en los actuales momentos, por cuanto se producen diariamente una serie de inconvenientes en perjuicio de las corrientes turísticas entre la Argentina y Chile, al carecer el lado nuestro de la infraestructura necesaria para atender el elevado número de personas que se dirigen hacia el país trasandino, en busca de un descanso junto a las costas del Pacífico.

La atención en Las Cuevas, a pesar de la buena voluntad del personal de Aduanas y de Gendarmería, no es todo lo aceptable que las circunstancias exigen.

En consecuencia, la Administración Nacional de Aduanas no debe demorar más la iniciación del nuevo Centro Fronterizo, y reclamar ante el Tesoro Nacional para que se acuerde prioridad a esa obra de fundamental importancia.

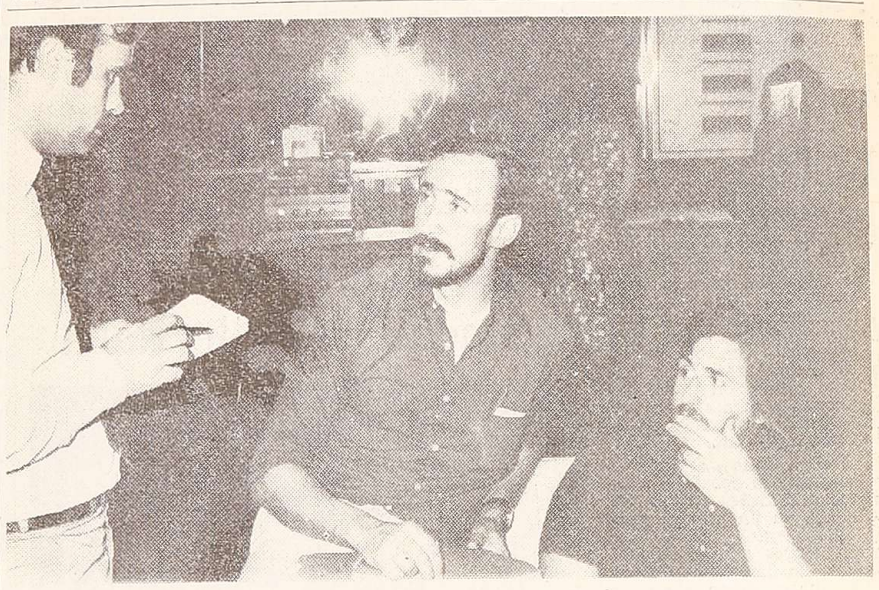

En diálogo con LOS ANDES, Felipe Iriarte y Martín Zabaleta, de la expedición vasca.

Vascos que irán en febrero al Everest, subirán el Aconcagua

Intensa actividad de varias expediciones

Están en Mendoza tres de los integrantes de la segunda expedición vasca al Himalaya, que el mes próximo tratará de escalar la cumbre más alta del mundo, el monte Everest.

Se trata de los deportistas Felipe Uriarte, de 35 años, jefe del grupo que se encuentra en la provincia; Martín Zabaleta, de 30 y Ricardo Gallardo, de 36, quienes se dirigirán hoy hacia Puente del Inca para iniciar una operación de aclimatamiento en las laderas del Aconcagua, que rematarán con un escalamiento de la montaña por su ruta norte.

Los tres son excelentes montañistas, con muy buenos antecedentes, lo que hace presumir, de no surgir dificultades extremas, que llegarán a la cima en el tiempo previsto.

Anoche LOS ANDES dialogó brevemente con Uriarte y Zabaleta, momentos antes de que concurrieran a efectuar una revisión médica, requisito sin el cual no se permite a ningún andinista trasladarse hacia la zona de montaña para realizar un ascenso.

Los dos vascos ya estuvieron en distintas oportunidades en el Aconcagua, cumpliendo destacadas faenas, que les valieron la consideración de los andinistas locales. En cambio para Gallardo es la primera experiencia en el macizo andino.

Uriarte venció la ruta de los polacos y arribó a la cima en 1978. El año pasado, el 2 de enero, llegó otra vez a la cumbre pero siguiendo el camino de la ruta norte o normal, el mismo que han elegido en esta oportunidad.

Zabaleta, por su parte, tuvo el gran mérito de pisar la cúspide del Aconcagua (también el 2 de enero de 1979) por una ruta de ascención que solamente había sido realizada una sola vez: el 23 de enero de 1953. Los autores de ese acontecimiento deportivo habían sido los esposos Marmillod (suizos) y los mendocinos Francisco Ibáñez y Fernando Grajales. Zabaleta, junto con Xavier Erro (que también irá al Everest) logró superar el filo sudoeste por segunda vez, imponiendo algunas variantes en la iniciación de la trepada.

Uriarte informó que la Segunda expedición vasca al Everest se iniciará oficialmente el 12 de febrero y estará compuesta por 12 personas, entre ellas dos médicos. La jefatura de esta misión ha sido confiada al doctor Juan Ignacio Lorente.

El escalador recordó que la anterior expedición vasca, en 1974, fracasó a sólo 300 metros de la cumbre. Precisamente Uriarte y Angel Rosen tuvieron que replegarse cuando el éxito estaba muy cerca pero sus vidas seriamente amenazadas por inclementes condiciones meteorológicas.

Uriarte señaló finalmente que la expedición al Himalaya cuenta con apoyo económico de dos diputaciones, cajas de ahorro, instituciones públicas y bancarias del país vasco.

Diez expediciones

Mientras tanto la Asociación Mendocina de Actividades de Montaña (AMAM) consignó que autorizó para escalar el coloso, durante este mes, a 10 expediciones con un total de 72 personas. Entre esas misiones figuran cinco argentinas, incluida la que lidera Mario Serrano, que de esa forma se prepara para llevar a cabo la quinta expedición de nuestro país al Himalaya. También se destaca la correspondiente al club Andes Talleres, cuyos miembros alcanzaron la cumbre en reiteradas oportunidades.

Entre los grupos extranjeros además del vasco resalta el compuesto por 25 suizos —el contingente más numeroso de la temporada—, dirigidos por el coronel Fritz Luchsinger. También vendrán cuatro brasileños, tres japoneses y trece austriacos.

Universitarios valencianos

En tanto, en España un grupo de universitarios valencianos anunció su propósito de ascender el cerro a través de su ruta Norte. Forman la expedición cinco montañeros del grupo perteneciente al Politécnico de Valencia, casi todos ellos estudiantes. El jefe es Juan Victor Hoyo, a quien acompañan Joaquín Torno Granero, Ramiro Martínez Costa, Juan José Calvete Chornet (biólogo) y Francisco Pérez Bermúdez (médico). Los gastos de esta expedición serán solventados por los propios integrantes en su mayor parte, aunque recibieron ayuda de la Caja de Ahorros de Valencia, a través del Patronato de la Universidad. En principio, está previsto que la misión dure 30 días, de los cuáles 20 pasarán en zona de altura para aclimatarse y explorar, empleando tres días en la escalada final. El grupo posee una buena experiencia, ya que realizó numerosas ascensiones en los Pirineos, los Alpes y Atlas marroquíes.

Reunión de la Asociación de Taquigrafía

Entre los días 24 y 27 de este mes tendrá lugar en Río de Janeiro la V Reunión Internacional de la Asociación Iberoamericana de Taquigrafía. Con tal motivo, la sección Argentina de la entidad invitó a los docentes de la especialidad a participar de las deliberaciones, como así también a presentar trabajos y/o ponencias sobre la temática de la reunión, que tratará los siguientes asuntos: tecnológicos, profesionales, pedagógicos, demostecnográficos, históricos, bibliográficos, lingüísticos y de taquigrafía mecánica y aparatos registradores de sonido.

En representación del Ministerio de Cultura y Educación de la Nación asistirá a la reunión la profesora Felisa Ayora, especialista argentina, miembro del directorio de la entidad organizadora e integrante de la comisión de Asuntos Pedagógicos de la AIT.

Los interesados en obtener mayor información pueden solicitarla a la profesora Ayora, Medrano 455, Buenos Aires, teléfonos 88-3324 y 748-6263.

Turismo infantil para hijos de metalúrgicos

Se encuentra abierta la inscripción para los niños interesados en participar del servicio de turismo infantil gratuito de la Unión Obrera Metalúrgica. En esta oportunidad favorecerá a los hijos de los afiliados de la seccional Mendoza, radicados en el Gran Mendoza, San Martín y Valle de Uco.

Serán favorecidos con este servicio los niños de 9 a 12 años que hayan cursado el cuarto, quinto, sexto y séptimo grado. El contingente permanecerá durante diez días en Mar del Plata. Los interesados en mayores informes deberán dirigirse a la seccional de la U.O.M., Rivadavia 65. La inscripción cerrará el 2 de febrero.

Rescate militar de una andinista del Aconcagua

Aproximadamente a las 20.30 de ayer, llegó a la Compañía de Esquiadores de Alta Montaña "Teniente Primero Ibáñez", una patrulla de esa unidad militar que logró rescatar a 6.000 metros de altura, en el cerro Aconcagua, a la señora Elsa Díaz de Cuesta, quien está siendo atendida por profesionales del Ejército, a causa de problemas ocasionados por la altura y el frío y posible congelamiento.

Entidades de bien público

Rotary Club Mendoza Este. — Realizará hoy su habitual reunión, en el local de calle Entre Ríos 358, capital, a partir de las 21.30.

Rotary Club Mendoza Sur. — Sus integrantes se reunirán hoy a las 21.30, en el Golf Club Andino. La charla de clasificación será ofrecida por el ingeniero Armando Crimi, quien se referirá al tema "Botulismo". La información estará a cargo de Luciano García.

Rotary Club Godoy Cruz. — En Necochea 2261, Godoy Cruz, se llevará a cabo la primera reunión del año. Durante su desarrollo se efectuará un foro sobre el tema "Posible perfeccionamiento del sistema de indemnización por despido".

No hubo colas. Pocos automovilistas compraron ayer sus tarjetas para estacionamiento.

Fue reducida la venta de tarjetas para estacionar

Pocos automovilistas concurrieron ayer a la Municipalidad para adquirir los talonarios con tarjetas para el estacionamiento medido en tramos céntricos de las avenidas San Martín y Las Heras.

El expendio de los talonarios que contienen diez boletas que cuestan 10.000 pesos en total, comenzó a las 8, en las oficinas bancarias instaladas en el subsuelo del edificio comunal. Hasta las 11.30, solamente habían sido vendidos 150 fajos de tarjetas, por un monto total de 1.500.000 pesos. Pareciera que aún no hay apuro por parte de los propietarios de vehículos en comprar estos valores que les darán derecho para estacionar sus rodados por un plazo no mayor de dos horas, una vez por día, en las arterias anteriormente mencionadas.

Como la medida comenzará el 14 del corriente, aún disponen del tiempo suficiente para hacerlo. Pero evidentemente deberán preocuparse por obtenerlas caso contrario sentirán la disminución de espacios libres para estacionar en el radio céntrico, que además últimamente experimenta una reducción de playas de estacionamiento debido al constante crecimiento edilicio que presenta la ciudad.

Al respecto cabe recordar que con la habilitación de este nuevo sistema que comenzará a regir el 14, cesarán automáticamente los permisos que fueran extendidos por organismos oficiales para libre estacionamiento en la zona afectada, que comprende a la Avenida San Martín, entre Rondeau y Corrientes, en el costado este y entre Pedro Molina y Barcala en el oeste. En tanto que en avenida Las Heras regirá únicamente en el sector sur, desde 25 de Mayo hasta San Martín.

La medida regirá los días hábiles de 7 a 21, y los sábados de 7 a 13, y los agentes encargados del control correspondiente se informarán acerca del tiempo en que se encuentra estacionado cada vehículo mediante la lectura de la boleta, en la que el conductor anotará la hora en que aparco sobre el diagrama de un reloj impreso.

Opiniones

Las opiniones de los automovilistas respecto al estacionamiento pago y medido en las avenidas San Martín y Las Heras son distintas. Unos se oponen a la medida dispuesta debido a que consideran que debería ser gratuito. En tanto, otros se muestran satisfechos ya que consideran que cada día que pasa el parque automotor se incrementa, y las playas de estacionamiento disminuyen a medida que se construyen nuevos edificios.

Algunas personas entrevistadas en el momento en que compraban sus tarietas manifestaron sus deseos para que esta medida no se suspenda. Desean que se la instrumente adecuadamente a efectos de que llegue a feliz término y que Mendoza cuente con un estacionamiento ordenado y agil en su radio céntrico.

Una preocupación que se presentó en otros fue la de dudar en comprar más de un talonario temerosos de que suban sus precios, que por el momento consideran adecuado, y las tarjetas pierden su valor.

Vuelve a encenderse el viejo encanto del oro

Con la vorágine que actualmente genera el oro y que se extiende arrolladoramente por el mundo, provocando fuertes sacudimientos en los mercados de metales y corridas febriles de vendedores y compradores, surge otra vez el imperativo de crear un nuevo sistema monetario internacional, en remplazo del que estaba en vigencia desde la terminación de la Segunda Guerra Mundial y que dejó de aplicarse en las postrimerías de 1971, cuando Richard Nixon, entonces presidente de Estados Unidos, decidió dejar sin efecto la convertibilidad del dólar en oro, como lo establecía el convenio monetario de Bretton Woods, suscripto en 1944.

La aplicación de ese convenio significó el abandono del sistema patrón oro, que durante largo tiempo rigió las transacciones comerciales y financieras del mundo, y la decisión del gobierno de Washington de prohibir la conversión automática del dólar en metal amarillo determinó el colapso del régimen de Bretton Woods, abriéndose las compuertas del desorden monetario, situación que viene agudizándose periódicamente con el debilitamiento del dólar. Ello se debe no sólo a la persistencia del déficit de la balanza comercial norteamericana, sino principalmente a las grandes emisiones de billetes volcadas por Estados Unidos en el exterior para adquirir mercaderías, comprar o instalar nuevas empresas, realizar inversiones y cubrir sus compromisos financieros.

Por lo tanto, al expirar el sistema de Bretton Woods, que adoptó el dólar como signo piloto de las operaciones comerciales y financieras entre las naciones, no demoró en iniciarse la nueva carrera hacia el oro. El precio del metal, después de haberse mantenido en 35 dólares la onza durante casi tres décadas, comenzó a dar saltos, aunque no espectaculares, en los primeros meses después de la abolición de la convertibilidad del billete norteamericano.

Pero a principios de 1973, cuando el metal precioso se cotizó a 74 dólares la onza troy en Londres, donde funciona el más importante mercado metalico del mundo, corrió una sensación de estupor por todos los centros financieros. Entonces se pronosticó que el precio del metal continuaría avanzando y que en poco tiempo atravesaría la barrera de los 200 dólares. Pero los estadistas y economistas que se hallaban entregados afanosamente a la tarea de estructurar políticas y teorías para desmonetizar el oro y convertirlo en una simple mercancía, calificaron ese vaticinio como una disparatada fantasía.

Sin embargo, el tiempo se encargó de confirmar aquel pronóstico, ya que el precio del metal siguió ascendiendo, combinado con temporales declinaciones. En los últimos meses de 1973, la onza troy se cotizó a 122 dólares en el mercado de Londres y a 199 en diciembre de 1974, para fluctuar en baja en los años siguientes. A mediados de 1977, el precio del oro repuntó a 288 dólares la onza y a más de 400 en los primeros días de octubre de 1979. Después de leves oscilaciones, el más puro de los metales conocidos por el hombre retomó su marcha ascendente y atravesó la barrera de los 600 dólares la onza en los primeros días de enero, con un crecimiento de 1.428,6 % sobre el precio de 35 dólares establecido por el convenio monetario de Bretton Woods, que feneció hace ocho años.

El recrudecimiento de la fiebre del oro se atribuye a la gran incertidumbre que causa el colosal amontonamiento mundial de monedas de papel, cuya fabricación la hacen a discreción los bancos centrales o casas emisoras de todos los Estados del globo, sin ningún respaldo físico. Por eso, ante la multiplicación sin fin de las monedas de papel, que se desvalorizan continuamente arrastradas por la vorágine de la inflación, y la inexistencia de una firme divisa piloto, el oro representa hoy el valor más seguro, convirtiéndose en un refugio ideal para ahorristas y capitalistas.

Se anticipa que la pasión por el oro se mantendrá en una temperatura alta, mientras las naciones de Occidente no arriben a un pleno acuerdo para apagar la actual crisis monetaria, que se desplaza ardientemente a través de todas las fronteras geográficas".

Vendimia 80

Donación del Banco de Previsión a las comunas

La intervención en el Banco de Previsión Social, por resolución Nº 238 dispuso colaborar con las fiestas vendimiales que realizarán la Municipalidad de la Capital y las comunas departamentales. Para la Municipalidad de la Capital asignó la suma de $ 1.500.000 y para las comunas departamentales $ 1.000.000, sumas que se destinarán a publicidad a realizarse en los respectivos actos de la Vendimia.

La Consulta

El Club Sportivo la Consulta eligió su representante, que optará al cetro departamental durante el acto que se realizará el 9 de febrero. Resultó electa la señorita Nancy Pérez, rubia, de 1,75 m. de estatura, quien remplazará a la señorita Miriam Buenaventura, como reina de la entidad.

En Malargüe

La Municipalidad departamental, a través de un comunicado, hizo saber que el acto central de la Fiesta de la Vendimia en el departamento se realizará el 2 de febrero. Tendrá lugar a las 21.30, en el Club Volantes Unidos.

En Guaymallén

El sábado vencerá el plazo para la elección de reinas de distritos y reinas infantiles. Con este motivo se recordaron normas para la elección, especialmente de las soberanas de distrito que deben tener, como mínimo, 17 años de edad, una adecuada formación intelectual y amplios conocimientos históricos y geográficos del departamento.

La Comisión de Festejos Patrios y Vendimiales, recientemente designada por la comuna, activa la organización de los actos centrales, con la colaboración del señor Walter Aníbal Ravanelli director general del espectáculo y autor del libreto "Los sueños del niño vendimiador".

Cobrarán en municipios los tributos de 1980

Por decreto del Poder Ejecutivo de la Provincia se ha establecido que todas las municipalidades pondrán al cobro los tributos del ejercicio 1980, con un aumento de hasta el cincuenta por ciento sobre los importes que fijen las ordenanzas tarifarias del año 1979, hasta tanto se fijen las ordenanzas correspondientes a este año.

Los montos que surjan por aplicación de lo indicado se cobrarán en las tasas y derechos anuales, sujetos a reajustes hasta tanto se dispongan las ordenanzas tarifarias del actual ejercicio. En lo que respecta a los demás tributos, los montos tendrán carácter fijo hasta la entrada en vigencia de las nuevas tarifas.

Por otra parte, y de acuerdo al mismo decreto, los intendentes municipales aplicarán para el ejercicio 1980 los presupuestos de 1979 de sus respectivas comunas.

Cobraron ayer un tercio del "Gordo" de Reyes

Hasta las 11 de la mañana de ayer sólo se habían presentado a cobrar en el Banco de Previsión Social los poseedores de uno de los tercios del primer premio de la Lotería de Reyes, que correspondió al número 9.249.

René Maraboli de Belelli y su esposo, Ernesto Belelli, concurrieron para recibir el cheque que el azar hizo que les correspondiera y en el cual se había escrito esta cifra: pesos 110.545.000.

Belelli tuvo en sus manos el entero del 9.249, pero sólo compró un tercio. "Nunca tuvimos suerte en las loterías —explica— y si compraba el entero y no sacaba nada podía arrepentirme; ahora me arrepiento de no haberlo hecho, pero igual estamos contentos por este golpe de suerte".

Belelli dice que, en general, siempre han jugado en sociedad. "Nos hemos abstenido de hacerlo solos, porque esta es la primera vez que ganamos algo... Perdón, la segunda, porque el otro día ganamos una botella de champagne en la rifa de una escuela".

El matrimonio Belelli vive en el barrio Trapiche, en Godoy Cruz, junto a sus cuatro hijos: el mayor, de 22 años, que trabaja; el segundo, de 19, estudiante de la Escuela Técnica de Aeronáutica; el tercero, de 14, estudiante secundario y el cuarto, de 7, estudiante primario.

La increíble suerte

Hasta el momento de la entrega del cheque, confiesa el matrimonio Belelli, "no podíamos creer en la suerte, mucho menos teniendo en cuenta que este es un año bisiesto".

Matrimonio Belelli, cheque en mano: "Lo que cuesta convencerse que uno tiene suerte"

Fue el sábado pasado, al volver de un pic-nic, que escucharon, por radio, el sorteo: "Escuchamos —dice Belelli, un técnico con 25 años de servicio en Agua y Energía— cuando cantaban el número correspondiente al primer premio, pero nosotros, con nuestra mentalidad un poco pesimista, creímos que se referían a la primera bolilla, porque no pensamos que el primer premio podía salir tan pronto".

"Más tarde, y siempre esperando que saliera el primer premio, seguimos oyendo al locutor que continuaba anunciándolo, pero no terminábamos de convencernos. Ni siquiera nos convencimos —confiesa— cuando al final el escribano del banco leyó la lista de los veinte premios".

"Nos fuimos a la casa de un vecino —prosigue el relato—, quien ante nuestro nerviosismo e incredulidad por tanta suerte, se ofreció a llevarnos a ver las pizarras del banco; y lo hicimos, así como estábamos, con las ropas con que volvimos del pic-nic".

"Veíamos las pizarras —agrega la señora de Belelli—, y a pesar de eso seguíamos sin creerlo". La pregunta se imponía sola: ¿Y cuándo se convencieron?. "Cuando leímos el número en el diario", responde la señora.

Sin embargo, aún no estaban totalmente convencidos. "Sólo nos faltaba algo para que nos convenciéramos plenamente —confiesa risueño el señor Belelli—: este cheque que ahora tengo en las manos".

El premio, que al fin terminó por convencer al matrimonio, que la suerte a veces nos sonríe, fue entregado por el señor Arturo Gioeni, gerente del Departamento de Quiniela del Banco de Previsión Social, junto con el contador del Departamento de Loterías, señor Juan Miranda Cano, ante la presencia del jefe de Sorteos, señor Delio Cánepa.

Su aniversario celebró el Escuadrón de Caballería

Abanderado, escoltas y jefe de formación durante la ceremonia realizada en el Escuadrón de Caballería.

Celebró el 72º aniversario de su creación el Escuadrón de Caballería "General Martín Miguel de Güemes", con una sencilla y austera ceremonia en la plaza de armas de la dependencia.

En el lugar se encontraban formados los efectivos, cuando llegaron las autoridades que presidieron el acto: el jefe de la Unidad Regional Primera de Mendoza, comisario general Calixto Cuesta García; el teniente coronel Lamas, en representación de la Octava Brigada de Infantería de Montaña; el jefe accidental de la División Cuerpos de la Unidad Regional Primera, comisario inspector Pedro Marciano Fretes, y el titular del Escuadrón de Caballería, comisario Hugo Marcelo Ferreyra.

La ceremonia comenzó con la presentación de efectivos y prosiguió con el izamiento de la enseña nacional y la interpretación del Himno Nacional.

Las palabras alusivas estuvieron a cargo del oficial inspector Blas Dante Bercich Amengual, dependiente en esa unidad policial.

Al destacar la austeridad de la ceremonia que se realizó este año, el funcionario policial señaló que fue motivada por "situaciones que son propias de comprender, no pudiendo cristalizar como era nuestra voluntad, una celebración con la magnificencia de otras anteriores".

Y agregó: "No obstante ello, no podemos dejar de festejar y saludar, levantando nuestros estandartes, a quien es nuestro mayor símbolo como cuerpo ecuestre: aquel gran general argentino que fuera don Martín Miguel de Güemes, de quien tomó nombre nuestra escuadra".

Para destacar la importancia del nombre que lleva el Escuadrón de Caballería, el oficial Bercich señaló: "Su ejemplo no puede ni debe pasar desapercibido y debe ser el escudo que todo hombre en este Escuadrón debe tener presente en cada uno de sus actos, para elevar su espíritu y con su colaboración espontánea, engrandecer no solo este Escuadrón de Caballería, sino también a la policía toda, ya que la repartición no deja de ser una proyección de nuestros hogares y donde a través de los años, hemos de pasar gran parte de nuestras vidas".

Al finalizar su breve discurso, instó a que el "sencillo homenaje sirva para inspirarnos en nuestra misión, para ser cada día más y mejores".

La celebración del aniversario del Escuadrón de Caballería finalizó en horas de la noche con una cena que fue servida en el patio de la dependencia.

Como reconocimiento a las cualidades de compañerismo demostradas por el agente Agustín Caballero, le fue entregada una medalla en nombre de todos sus compañeros.

feria internacional aconcagua

Feria 80

comunica:

a los señores Comerciantes e Industriales de Mendoza y público en general, que las únicas personas autorizadas para realizar la venta de stands de La Feria, son los promotores que a continuación figuran:

BAREA ISIDORO
CABRERA LUIS
GIL MONICA
MONTBRUN LUIS
PINEDA MIGUEL
ROBLEDO SANTIAGO

Los mismos deberán presentar la credencial que los acredita como tal, toda vez que les sea solicitada.

Boletín Oficial: ¿esencia de los actos republicanos?

Los municipios y el cobro de lo que no fue publicado

El gobierno de la provincia ha incurrido en un acto motivo de crítica al cumplimentar todos los actos constitutivos que demanda la ley de su presupuesto provincial, —sin que tal ley exista—, de acuerdo a las normas constitucionales y al Código Civil de la Nación. Lo que ha terminado por restar exigibilidad a sus actos en el marco de la ley 4343. Pero es mayor el caso en que han incurrido algunos municipios, que ni siquiera han publicado sus respectivas ordenanzas de tasas y servicios municipales en la forma y modo que la ley establece.

Al respecto, carecerían de toda exigibilidad legal las tasas que han decidido —por sí— cobrar a los contribuyentes.

Existe jurisprudencia al respecto. Un importante establecimiento industrial de la provincia, se negó a pagar las tasas que la municipalidad de su lugar de emplazamiento le exigía. Trasladado el caso a juicio, la sanción resultó favorable al establecimiento industrial, por interpretarse que se pretendía cobrarle algo que la ley no mandaba: pagó la tasa fijada para el ejercicio anterior.

Ante esa realidad: ¿qué valor pueden tener, por ejemplo, el cobro indexado de tasas y servicios cuya disposición no ha sido publicada y, en consecuencia, carecen de vigencia...?

Debe —al respecto— partirse de la base de que el ciudadano carece de otra forma legal que no sea el Boletín Oficial para ponerse en conocimiento de las disposiciones pertinentes.

Al respecto, la Constitución de la Provincia de Mendoza (edición oficial de 1963, por la cual nos guiamos), establece en su Sección Séptima, Capítulo Unico, Del Régimen Municipal, toda la gama de facultades que corresponde a los municipios.

En su artículo 200 fija las condiciones para que una ordenanza disponga de valor legal y entre las especificaciones del inciso 4) señala que se deberá "votar anualmente su presupuesto de gastos y los recursos para costearlos, con arreglo a la ley", ubicando como fuentes de consulta a las discusiones de la Convención Constituyente de 1916, la edición oficial, página 416 y la edición Patiño Correa, página 463.

Es claro que los municipios no se encuentran facultados para disponer —a su arbitrio— de tasas y servicios. No existen los Concejos Deliberantes, pero se encuentra en plena vigencia la Dirección General de Asuntos Municipales (ex Dirección de Municipalidades) para reglamentar las normas respectivas. Como órgano superior, existe el Ministerio de Gobierno, inclusive. Esa es la vía que en la actualidad se utiliza para comunicar a los municipios montos y especificaciones de sus presupuestos. Y al contribuyente... ¿quién le informa?

La antigua Ley de Municipalidades permitía suplir al Boletín Oficial con los respectivos boletines municipales. Pero una ordenanza posterior de la dirección de Asuntos Municipales —tras una dilatada reunión de acuerdo con los intendentes— especificó que la única vía legal de información al respecto debería encontrarse en el Boletín Oficial.

En consecuencia, si las ordenanzas de tasas y servicios de las municipalidades no son publicadas en el Boletín Oficial, resulta —del todo— ilegal el cobro de nuevos montos. Ese es el fundamento de la jurisprudencia sentada.

Inclusive, la ley de Procedimientos Administrativos (ley 3909) determina en su artículo 105 que las disposiciones no podrán ser obligatorias sino después de su publicación. Inclusive señala que todo deberá ser publicado y lo que no fue impreso no es subsanable por ninguna otra vía, debiendo la publicación resultar integral y auténtica, de acuerdo al original.

De allí —también— surge la utilidad del Boletín Oficial. ¿Qué otra función —si no— es la que demandó su creación...?

Ha finalizado el año 1979 sin que algunas municipalidades de la provincia —de acuerdo a las comunicaciones del Boletín Oficial, que no incluye el reparto de los suplementos de las ordenanzas municipales en sus ediciones comunes, sino que las ofrece en venta por separata, anunciando en sus ediciones anteriores (cada aparición) hayan cumplido con la obligatoriedad constitucional y procesal de publicar sus ordenanzas de tasas y servicios. Pese a lo cual cobran montos actualizados, estableciendo penas indexadas a los infractores.

Los balances

No se limita a los contribuyentes —nervio motor esencial de toda comunidad integrada bajo el régimen democrático, desde los tiempos de la antigua Grecia— la falta de respeto y consideración. Las violaciones a las normas básicas se extienden a sí mismas.

El artículo 202 de la Constitución de la Provincia de Mendoza fija en su inciso primero: "Dar a publicidad por la prensa a todos los actos, publicando mensualmente el balance de la inversión de sus rentas y uno general a fin de año", según se especifica en la edición oficial de 1963, que cita como fuentes a las discusiones constituyentes de 1916, a la edición oficial respectiva en su página 416 y a la edición Patiño Correa en páginas 463 y 464.

Puede observarse que en los últimos cuatro años no se ha publicado en el Boletín Oficial, balance comunal alguno. Ni mensual, ni general. Lo que revela una clara violación a específicas normas constitucionales.

Y —en este caso— no cabe descarga de responsabilidad alguna, por cuanto el artículo 209 expresa textualmente: "Los poderes que esta Constitución confiere exclusivamente a las Municipalidades, no podrán ser limitados por ninguna autoridad de la Provincia".

No pueden resultar más claras las disposiciones al respecto. Solamente puede —frente a la manifiesta acción voluntarista; inconstitucional, por otra parte— reconvenirse a las autoridades municipales (y a sus respectivos órganos de contralor) sobre los perjuicios que se causan al ciudadano común. Y los que pueden recibir en caso de acciones individuales —ante la justicia— en defensa de los derechos que les asisten. En última instancia, no es otra forma que una ampliación de la jurisprudencia que ya ha sido sentada.

Tres generaciones en una escena familiar: Testimonio de cariño.

105 años llevados con firmeza y simpatía

La señora Angelina Palmisano de Curri celebró sus 105 años con una misa rezada en un templo en donde se dieron cita más de un centenar de integrantes de la familia que ella fundó en Mendoza.

El oficio se realizó en la basílica de San Francisco y estuvo a cargo del padre Juan Angel, quien durante la celebración tuvo elogiosos conceptos para la centenaria mujer y oró para que Dios la colme de bendiciones.

Al término de la ceremonia, doña Angelina se vio prácticamente asediada por todos sus familiares, que competían en hacerle llegar sus cariñosas congratulaciones.

Oriunda de la ciudad de Locorotonda, en Bari, Italia, la señora de Curri arribó a nuestra provincia en 1903, en compañía de su esposo y un hijo pequeño. Entonces tenía 28 años y llegaba a Mendoza, en donde vivían varios paisanos de ella, con todas las aspiraciones de los jóvenes matrimonios inmigrantes de ese entonces. Sus deseos eran fundar una gran familia y hacerse un porvenir. Y consiguieron ambos objetivos.

Doña Angelina es madre de 6 hijos, tiene 6 nietos, 10 bisnietos y 14 sobrinos tataranietos. El integrantes de su familia de mayor edad, luego de ella, es una de sus hijas, que tiene 70 años; el de menor, un nieto de 8 años. Todos se dieron cita en la iglesia para acompañar a la fundadora de ese grupo familiar en su onomástico.

Una fábrica de billares

La señora de Curri, explicaron sus nietos, fue siempre una "mujer de su casa". Todo su tiempo lo dedicó a educar y atender a sus hijos, tarea que luego continuaría con los demás descendientes. Su esposo era carpintero en Italia y a poco de arribar fundó en España y General Paz, de nuestra ciudad, una fábrica de billares que a principio de siglo abastecía a todos los bares y clubes de la provincia. El hijo mayor continuó luego frente a la empresa, la que continuó funcionando hasta su fallecimiento.

Desde hace cuatro décadas doña Angelina reside en una casona de calle Rodríguez, en compañía de dos de sus hijas.

Angelina Palmisano de Curri.

Allí, con ese carácter inquieto que caracteriza a todas las personas de su generación, gusta de ocuparse hasta la fecha de casi todas las tareas hogareñas. Era también hasta hace muy poco —cuando su visita comenzó a disminuir— la encargada de tejer prendas para todos los bebés que iban arribando a su familia.

De trato muy afable, sumamente conversadora, le agrada recordar los viejos tiempos de esta ciudad que ella vio crecer poco a poco, de los primeros tranvías, de las cosas que son parte de la historia mendocina.

A diferencia de otras personas que han llegado a una edad tan longeva, confiesa que nunca se cuidó en las comidas y hasta el día de hoy le agrada saborear platos que para muchos están prohibidos. Sus pocos ratos libres los aprovecha para leer el diario y está actualizada de cuanto ocurre en el mundo y su entretenimiento preferido es ver televisión.

Por último nos enteramos que doña Angelina es enemiga declarada de un hábito muy difundido entre la juventud: el fumar. Aún hoy cuando sorprende con un cigarrillo a sus nietos, respetables padres de familia, los reprende severamente sin aceptar excusas de índole alguna.

Niños asmáticos harán a pie la ruta del Ejército de los Andes

Llegarán mañana procedentes de Buenos Aires

Mañana, en la estación del Ferrocarril General San Martín descenderán de un tren cuarenta niños —varones y mujeres— cuyas edades va de los 10 a los 15 años. Para quienes los vean, la llegada del contingente no tendrá nada de extraordiario, y mucho menos en la época de las vacaciones. Sin embargo, esos niños vienen a Mendoza a realizar una experiencia nada común: esos cuarenta niños, que son asmáticos, van a intentar algo que, hasta hace muy poco, se creía imposible para las personas afectadas por el mal. Los cuarenta niños asmáticos, a pie y mochila al hombro, van a trepar desde Uspallata hasta el Cristo Redentor, con lo que se convertirán en los protagonistas de la primera experiencia de estas características que se lleva a cabo en el mundo.

"Con esta nueva experiencia en la cordillera, certificaremos nuevamente —como ya lo hicimos en las nieves de Ushuaia y en la cima del cerro Catedral— que el niño asmático, fuera de las crisis, puede realizar las mismas actividades que cualquier otro niño, inclusive, las de mayor esfuerzo y resistencia al frío. Y que estas actividades, cuando son organizadas por personal adecuado y preparación física y psicológica de cada niño asmático y su familia, no sólo no lo perjudican sino que lo favorecen, junto con el resto de la terapéutica clínica e inmunoalérgica individual".

Esto lo dijo, al anunciar la iniciativa, el doctor Enrique Mulhmann, miembro de la Fundación para la Investigación y Lucha contra el Asma (Fund-Asma) entidad organizadora de la travesía.

4.100 metros de altura

El contingente, a cargo de Muhllmann, tras aclimatarse en Uspallata, el viernes iniciará la caminata, cubriendo los 16 kilómetros de esta primera etapa que los dejará en Ranchillos; luego harán 10 kilómetros más, hasta Picheuta; la tercera etapa hasta Polvaredas, les exigirá un esfuerzo de 20 kilómetros; la cuarta etapa —10 kilómetros— los llevará hasta Punta de Vacas, desde donde iniciarán los 15 kilómetros que los llevará a Puente del Inca. Desde allí, comenzarán a caminar los 20 kilómetros de la sexta etapa hasta Las Cuevas —ya estarán a 3.100 metros de altura— para luego iniciar la última trepada, que los subirá, tras 18 kilómetros de caminata, a los 4.100 metros sobre el nivel del mar, lugar en que se encuentra emplazado Cristo Redentor.

"Los campamentos de Fund-Asma —dice el doctor Mulhmann— no tienen por objetivo la búsqueda de una terapéutica por medio del cambio de clima, sino una modificación de ciertos aspectos emocionales, tanto del paciente asmático como de su familia; es decir, lo que se busca es un cambio del clima psico-emocional del grupo familiar en su totalidad".

Es por esta razón que la entidad no admite en las experiencias que se realizan en sus campamentos a niños que no hayan participado —y con ellos sus respectivas familias— de todas las actividades del programa de rehabilitación que desarrolla Fund-Asma.

105 kilómetros de caminata

Una vez en Cristo Redentor los niños habrán cubierto a pie transportando el peso de la mochila, los 105 kilómetros que separan a Uspallata del destino final, siguiendo el itinerario del Ejército Libertador. Coronado el esfuerzo, los niños, ante la presencia de autoridades civiles, militares y eclesiásticas, izarán dos banderas como homenaje al general San Martín: una donada por la VIII Brigada de Infantería de Montaña, y la otra una réplica de la que usó el Ejército de los Andes—, que fue aportada por la Asociación de Damas Pro Glorias Mendocinas.

A lo largo de los 105 kilómetros del recorrido, el contingente contará con el apoyo logístico de la VIII Brigada, a través del 8º Grupo de Artillería de Montaña (GAM 8), de la Compañía de Esquiadores de Alta Montaña y de la Agrupación Mendoza de Gendarmería Nacional.

El apoyo consiste en la alimentación de los niños, transporte y servicios sanitarios, habiéndose dispuesto, además los medios para una rápida evacuación en caso de que fuere necesario.

Por su parte, la IV Brigada Aérea colaborará —si así fuese necesario— con personal y material del Escuadrón V de Búsqueda, Rescate y Tareas Especiales, incluyendo helicópteros Lama, especialmente diseñados para operar en alta montaña.

"Este tipo de experiencia —dice el doctor Mulhmann— es altamente beneficiosa si integra una totalidad terapéutica que, más allá del niño afectado, incluye los aspectos emocionales del grupo familiar. Encararlas en forma aislada sin una preparación anual intensiva, tanto física como psicológica del niño y sus familiares, no traería beneficios sino que, en general, puede decirse que sería perjudicial".

Campamento nacional de niños diabéticos

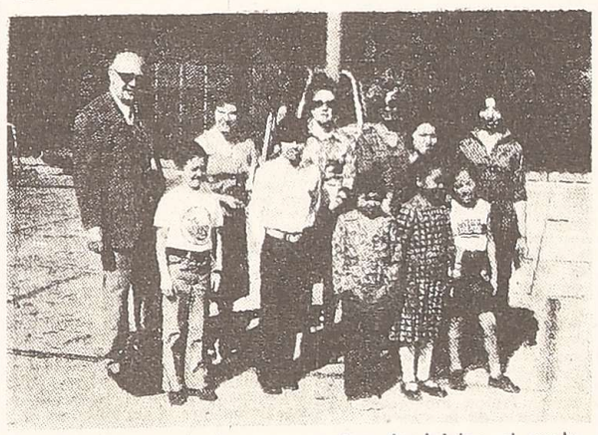

Los pequeños pacientes, poco antes de iniciar el vuelo hacia el campamento de Chubut, en un avión especial de la Fuerza Aérea Argentina.

La Asociación Mendocina de Ayuda al Diabético (AMADI), cuya dirección postal es Casilla de Correo Nº 272 Correo Central Mendoza, envió seis niños mendocinos diabéticos, de ambos sexos, entre 8 y 14 años, a participar del campamento anual de carácter nacional, que es organizado por la Liga Argentina de Protección al Diabético (LAPDI), con sede en Buenos Aires, campamento que este año se realiza en la localidad de Epuyén (Chubut), del 7 al 26.

El viaje se hizo por vía aérea desde el sector militar del aeropuerto El Plumerillo. Acompañan a los pequeños, dos profesionales de la comisión científica de AMADI, la nutricionista María Emilia Stagnaro y la caba enfermera del Hospital Central, Josefa Toledo, quienes lo hacen con los elementos sanitarios correspondientes para la atención de los niños.

En el aeropuerto despidieron a los viajeros los miembros de la comisión directiva de AMADI, Ethel G. B. de Alsina, Lili Gamarra de Daziano y Francisco Quintana, además del doctor Antonio Drovandi, perteneciente a la comisión científica.

Finalidad

Durante la permanencia en el campamento, los niños diabéticos recibirán educación diabetológica, cuyos objetivos principales son: aprender a autoinyectarse la insulina, sinónimo de liberación; interpretar sus propios análisis diarios, en cuanto a la presencia de glucosa o acetona en orina, equilibrar su propia dieta, y además, aprender a practicar gimnasia y deportes y a comprender que su mal es perfectamente tolerable y controlable, lo que les permite hacer una vida normal. Por otra parte, creará y mantendrá nuevas amistades.

Las niñas viajeras son Cintia Hebe Ponce, Stella Maris Cordoba, Patricia Navarro y Norma Beatríz Ahumada, y los niños son Juan Carlos Sosa y Angel Bautista Valles, todos de escasos recursos económicos.

Para la concreción de este campamento, AMADI contó con el apoyo de la Fuerza Aérea Argentina, que puso a disposición de la entidad un avión para el viaje de ida y vuelta, que les permite cubrir la distancia rápidamente y en forma directa, dadas las características del mal que padecen estos precoces pacientes.

Los gastos de estadía se han cubierto totalmente por donaciones recibidas de las Ruedas Internas de los Rotary Club del Gran Mendoza, Godoy Cruz y Guaymallén, adhiriendo así al Año Internacional del Niño y la Familia.

La O.S.E.P. no atenderá en horas de la tarde

La Obra Social de Empleados Públicos (O.S.E.P.), comunicó que debido al próximo traslado de las dependencias de la Dirección General y por razones de ordenamiento interno, suspenderá la atención a los afiliados en horas de la tarde.

La medida se adoptará a partir de mañana, hasta nuevo aviso, según un comunicado que firma el interventor del organismo, doctor Fernando Amitrano.

Harán en Jesús María un congreso sobre folklore

Entre los días 9 y 12 del corriente, los estudiosos del folklore se encontrarán en Jesús María, Córdoba, donde se realizará el IV Congreso de Folklore, organizado por el "Centro de investigadores de folklore". En representación del Instituto del Folklore Cuyano asistirán la secretaria general, señora Elena Moreno de Macia y la integrante de la comisión directiva del Instituto, señorita Marina Carrara Rodríguez.

Los temas que se debatirán son:

1 - Ceremonias religiosas y populares aceptadas por la Iglesia Católica.

1.1 - Determinar los elementos sobrevivientes: a) Indígenas; b) Hispánicos; c) De otros pueblos europeos, asiáticos, africanos, etc.

1.2 - Tener en cuenta los elementos incorporados recientemente. Se consideran elemento en una ceremonia de este tipo: vestimenta, instrumentos, música, coplas, canciones, ornamentación, alimentos, juegos, danzas, etc.

1.3 - Importancia de los factores psicológicos sociales y ambientales.

2 - Canonizaciones populares, no aceptadas por el Canon Nº 1277 del Código de Derecho Canónico.

Los objetivos del congreso referidos al temario, son los siguientes:

1: realizar un estudio comparativo, discriminando elementos, prácticas y toda manifestación de religiosidad popular, con los de ceremonias religiosas instituidas por la Iglesia.

2: establecer conclusiones concretas que permitan determinar las pautas generales que rigen este tipo de manifestaciones, así como las diferencias que las particularizan.

Otros objetivos de suma importancia, es que los congresales presenten ponencias sobre la necesidad de implantar la enseñanza del folklore en las escuelas.

Sobre este aspecto, el Instituto del Folklore Cuyano, presentará una amplia reseña de cuanto ha venido haciendo con ese fin desde el año 1957 y el logro final: institución del "Día de la tonada" por resolución del Ministerio de Cultura y Educación de la Provincia y su celebración en las escuelas de su dependencia.

Entidades Diversas

Club Siempre Primavera. — Comunicó que a partir de hoy reanudará sus actividades y la inscripción de nuevos socios, en su sede de calle Rioja 1430, en el horario de 18 a 20, de martes a viernes.

Y como siempre,
LOS ANDES
en SAN LUIS
acompañándolo
en sus
vacaciones

SERRANIAS PUNTANAS

EL TRAPICHE
KIOSCO ROSALES
Y REPARTO
POR LOS CAMPINGS

POTRERO DE LOS FUNES
EL VOLCAN
SOLICITAR AL VENDEDOR LAGOS
O COMUNICAR POR ENCARGO A
DISTRIBUIDORA PUNTANA - TEL. 22668 - SAN LUIS

MERLO
KIOSCO DE HECTOR MENDE

y en toda la provincia de SAN LUIS

AVISOS FUNEBRES

SEPELIOS

LUIS ANIBAL PINTI GHILARDI
Q.E.P.D.
Falleció el 7-I-1980

Sus desconsolados padres: Jorge Pinti y Mabel Ghilardi de Pinti; sus abuelos: Anibal Ghilardi, Luisa Martín de Ghilardi y María de Pinti, tíos y primos, participan con pesar su fallecimiento e invitan al sepelio de sus restos al cementerio de Maipú, hoy a las 17 horas. Casa mortuoria: Urquiza y Tropero Sosa, Maipú. Cochería: Timonieri, Calderón y López, Ozamis 699. Teléfono: 972256, Maipú.
8|1|F|66413|8|1

LUIS ANIBAL PINTI GHILARDI - Q.E.P.D. - Falleció el 7-I-1980.- Su desconsolada abuela: María de Pinti; sus tíos: Marta Pinti de Sttoco y Víctor Sttoco, participan con pesar su fallecimiento e invitan al sepelio de sus restos.
8|1|F|66413|8|1

LUIS ANIBAL PINTI GHILARDI - Q.E.P.D. - Falleció el 7-I-1980.- Su bisabuela: Josefa Ghilardi; sus tíos: Ernesto, Oscar, Alberto, Osvaldo y Gladys Ghilardi, tíos políticos y primos, participan con pesar su fallecimiento e invitan al sepelio de sus restos.
8|1|F|66413|8|1

LUIS ANIBAL PINTI GHILARDI - Q.E.P.D. - Falleció el 7-I-1980. Sus padrinos: Rubén Aciar e Hilda Ghilardi de Aciar; su primo: Walter, participan con pesar su fallecimiento e invitan al sepelio de sus restos.
8|1|F|66413|8|1

LUIS ANIBAL PINTI GHILARDI - Q.E.P.D. - Falleció el 7-I-1980.- Sucesión Pantaleón Martín y familia, participa con pesar su fallecimiento e invitan al sepelio de sus restos.
8|1|F|66413|8|1

DIEGO ESTUDILLO
Q.E.P.D.
Falleció el 7 - I - 80.
C.A.S.R. y B.P.

Hijos: María, Juan, Francisco, Diego, Hipólito, y Miguel; hijos políticos: Epifanio Giamportone, Paulina Bochini, Isabel López, Dominga Giamportone, Antonia Oliva, Juana Giamportone y Rosa Mazzó; hermanas políticas, primos, sobrinos, nietos, bisnietos y demás deudos, participan su fallecimiento e invitan al sepelio hoy, a las 10.30 hs., en el cementerio de Guaymallén. Casa de duelo: Rufino Ortega s.n. Primavera, Guaymallén. Servicio: Boschin Hnos. Villa Nueva. - Tel. 260428.
8|1|F|66415|8|1

DIEGO ESTUDILLO. - Q. E. P. D. - Falleció el 7-I-1980. - C.A.S.R. y B.P. ...primo, Manuel Sánchez Chávez ...anuel, Raquel y Esther Sánchez y sus respectivas familias, participan su falelcimiento e invitan al sepelio de sus restos.
8|1|F|66416|8|1

DIEGO ESTUDILLO - Q. E. P. D. - Falleció el 7-I-1980. - C.A.S.R. y B.P. ...lez Hnos., participa el fallecimiento de su querido tío Diego e invita al sepelio de sus restos.
8|1|F|66416|8|1

DIEGO ESTUDILLO. - Q. E. P. D. - Falleció el 7 - I - 80. Rafaela Sánchez de Alvarez e hijos y Roque Alvarez y Flia; participan con profundo pesar el fallecimiento de su hermano político y tío.
8|1|C|097|8|1

DIEGO ESTUDILLO. - Q. E. P. D. - Falleció el 7 - I - 80. Juan García Serrano y Flia; Rubén M. García y Flia; Carlos A. García y Sra; participan con profundo pesar su fallecimiento y ruegan elevar una oración por el eterno descanso de su alma.
8|1|F|13517|8|1

DIEGO ESTUDILLO. - Q. E. P. D. - Falleció el 7-I-1980. - C.A.S.R. y B.P. Marino E. Morici y Flia., Victorio Morici y Flia., participan con pesar su fallecimiento e invitan al sepelio de sus restos.
8|1|F|66409|8|1

DIEGO ESTUDILLO - Q. E. P. D. - Falleció el 7-I-1980. - C.A.S.R. y B.P. Sus vecinos: Francisco José Rivas y familia, participan su fallecimiento e invitan al sepelio de sus restos.
8|1|F|66416|8|1

DIEGO ESTUDILLO. - Q. E. P. D. - Falleció el 7-I-1980. - C.A.S.R. y B.P. Pedro Massó y familia, participan su fallecimiento e invitan al sepelio de sus restos.
8|1|F|66416|8|1

DIEGO ESTUDILLO. - Q. E. P. D. - Falleció el 7-I-1980. - C.A.S.R. y B.P. Severino López y señora y Carlos Giamportone y Sra., participan su fallecimiento e invitan al sepelio de sus restos.
8|1|F|66416|8|1

DIEGO ESTUDILLO - Q. E. P. D. - Falleció el 7-I-1980. - C.A.S.R. y B.P. Mariana Sánchez Vda. de Lobón, Ana, Juan, Manuel, Isabel Lobón y sus respectivas familias, participan su fallecimiento e invitan al sepelio de sus restos.
8|1|F|66416|8|1

DIEGO ESTUDILLO - Q. E. P. D. - Falleció el 7-I-1980. - C.A.S.R. y B.P. Cooperativa Hortícola, Frutícola y Olivícola Cacique Guaymallén Ltda., participa con profundo pesar su fallecimiento e invita al sepelio de sus restos.
8|1|F|66416|8|1

EMILIO PUEBLA
Q. E. P. D.
Falleció el 7 - I - 80.
C.A.S.R. y B.P.

Su esposa: Dominga Di Cesare de Puebla; sus hijos: Elena, Francisca, Humberto, María, Emilio; hijos políticos: Cipriano Fernández, Horacio Briffi, Dori Ortiz, Juan Dapino y Ester Márquez; sus nietos y nietos políticos y demás deudos participan su fallecimiento e invitan al sepelio hoy a las 11 horas en el cementerio de Guaymallén. Casa de duelo: Aristóbulo del Valle 1440. San José. Guaymallén. Servicio casa Boito e Hijos. Olascoaga 1084. Ciudad. Teléfono 255362 - 233607.
8|1|C|131|8|1

EMILIO PUEBLA. - Q. E. P. D. - Falleció el 7 - I - 1980. Sus nietos: Mirta, Antonio, Juan y Miguel, Emilio y Josefa Sandra y Liliana, Mónica y Edgardo, Sonia y Alejandra; nietos políticos: Pablo Carrizo, Teresa Castro, Josefa Antequera, Luis Michelini y sus bisnietos: Cecilia y Javier, Manuela y Ariel, Silvia, Raquel y Marcelo, Rodrigo participan su fallecimiento e invitan al sepelio.
8|1|C|131|8|1

EMILIO PUEBLA - Q.E.P.D. - Falleció el 7-I-1980.- Su sobrino: Juan Mario Puebla y señora Concepción Di Marco; hijos: Isabel y Juancito e hijo político: Juan Alfonso, participan con dolor su fallecimiento.
8|1|C|088|8|1

EMILIA PUEBLA. - Q. E. P. D. - Falleció el 7 - I - 1980. Modesta Puebla Vda. de Di Césare, sus hijos; hijos políticos y demás familiares, participan su fallecimiento e invitan a su sepelio que se llevará a cabo en el cementerio de Guaymallén el día de hoy a las 11 horas.
8|1|C|120|8|1

EMILIO PUEBLA. - Q. E. P. D. - Falleció el 7 - I - 1980. - Comisión Directiva y Socios Unión Club, participan con pesar el fallecimiento del padre de su encargado Sede Sauce.
8|1|C|948|8|1

EMILIO PUEBLA. - Q. E. P. D. - Falleció el 7 - I - 1980. - Alberto H. Seher y familia, participan el fallecimiento del padre del dilecto amigo.
8|1|C|949|8|1

EMILIO PUEBLA. - Q. E. P. D. - Falleció el 7 - I - 1980. - Juan M. País y familia, participan con dolor su fallecimiento e invitan al sepelio de sus restos.
8|1|C|940|8|1

EMILIO PUEBLA. - Q. E. P. D. - Falleció el 7-I-1980. - Directora, vicedirector del Bachillerato Nocturno, secretario administrativo y personal docente y no docente del Colegio Universitario Central "Gral. José de San Martín", participan con profundo dolor el fallecimiento del señor padre del vicedirector del Bachillerato Diurno, profesor Emilio Carlos Puebla, e invitan al sepelio de sus restos.
8|1|C|865|8|1

EMILIO PUEBLA. - Q. E. P. D. - Falleció el 7-I-1980. - Docentes Asociados del Liceo Militar "Gral. Espejo" (D.A.L.E.), participan con profundo dolor el fallecimiento del padre de su compañero Emilio Carlos e invitan al sepelio de sus restos.
8|1|C|897|8|1

EMILIO PUEBLA. - Q. E. P. D. - Falleció el 7 - I - 1980. Pablo Barrera y Sra; Pablo Roberto Barrera y Sra; y Olga Barrera de Demonte, participan su fallecimiento e invitan al sepelio de sus restos.
8|1|C|075|8|1

EMILIO PUEBLA. - Q. E. P. D. - Falleció el 7 - I - 1980. C.A.S.R. y B.P. - Dante Boito y Flia; Rodolfo Diez y Flia; Victorio Boito y Flia; Carlos César Sosa y Flia; participan con profundo dolor el fallecimiento del padre de su dilecto amigo Emilio.
8|1|C|131|8|1

SANTOS JOSE PENESI
Q. E. P. D.
Falleció el 7 - I - 80.
C.A.S.R. y B.P.

Esposa: Isabel González; hijos: Rosa del Carmen y Santos Luis; hijos políticos: Carlos Roberto Estrella y Adelina Anton: hermanos: Rosa de Manuel, Emilio Penesi; nietos: Carlos Gustavo, Walter Ariel, Rosario Isabel, Gabriel Luis, Pablo David y María Fernanda; hermanos políticos: Isidro Manuel, María Carmona, Francisco, Miguel y Manuel González; primos sobrinos y demás familiares participan su fallecimiento e invitan al sepelio hoy 11 horas, cementerio Capital. Casa mortuoria: Juan B. Justo 631. Servicio: Cochería San Miguel, 9 de Julio 724.
8|1|C|126|8|1

SANTOS JOSE PENESI. - Q. E. P. D. - Falleció el 7-I-1980. Su hermano: Emilio Penesi; sus sobrinos: Ernesto (ausente) y Raúl su sobrina política: Ana Cekalovich de Penesi y sobrinas nietas: Roxana y Alejandra, participan con profundo pesar su fallecimiento e invitan al sepelio de sus restos.
8|1|C|111|8|1

SANTOS J. PENESI. - Q. E. P.D. - Falleció el 7 - I - 1980. - Sus hermanos Isidro Manuel y Rosa Penesi de Manuel, sus sobrinos Pablo Manuel y flia., Cristóbal Marchena y flia., y Marta Manuel, participan con dolor su fallecimiento e invitan al sepelio de sus restos.
8|1|C|956|8|1

SANTOS J. PENESI. - Q. E. P.D. - Falleció el 7 - I - 1980. - María C. de Penesi y sus hijos Amanda, Carlitos y Eduardo, participan con pesar el fallecimiento de su hermano político y tío e invitan al sepelio de sus restos.
8|1|C|957|8|1

SANTOS JOSE PENESI. - Q. E. P. D. - Falleció el 7-I-1980. Sus hermanos políticos: Miguel, Francisco y Manuel González y sus respectivas familias participan con pesar su fallecimiento e invitan al sepelio de sus restos.
8|1|C|089|8|1

SANTOS JOSE PENESI. - Q. E.P.D. - Falleció el 7 - I - 80. Oscar Araya, Roberto González y Juan de Dios Cuello, participan con profundo dolor el fallecimiento del hermano político de su compañero de tareas Manuel González e invitan al sepelio de sus restos.
8|1|8|1

SANTOS JOSE PENESI. - Q. E.P.D. - Falleció el 7 - I - 80. Sección Rotativa del Diario LOS ANDES, participa con profundo dolor el fallecimiento del hermano político de su compañero de tareas Manuel González e invitan al sepelio de sus restos.
8|1|8|1

SANTOS JOSE PENESI. - Q. E. P. D. - Falleció el 7-I-1980. Sus amigos y ex viejos vecinos del Barrio Aeronáutico: Francisco Chiaramonte y flia., Bernardo Cuchetti f flia., Tomás Martíñez y flia., Chefi Jury y flia., Armando Leohux y flia., Marcelino Galdo y flia., Carlos Alaniz y flia., Felipe De Pascuale y flia., Amalia Ferreira y flia., Omar Quiroga y flia., Estelvira de Guiñazú y flia., Salvador Reale y flia., Alberto Juri y flia., Rosa Nallin y flia., Adolfo Verona y flia., Emilio Marianetti y flia., Teodoro Vache y flia., Onorte de Sarmiento y flia., Amado Nacif y flia., Daniel Chiaramonte y flia., y Angela Troilo y flia., participan con profundo dolor e invitan al sepelio de sus restos.
8|1|C|115|8|1

SANTOS JOSE PENESI. - Q. E. P. D. - Falleció el 7-I-1980. Personal docente, celadoras, Comisión Cooperadora y Club de Madres de la Escuela Nº 62, Victoriano Montes, participan con hondo dolor el fallecimiento del padre de su directora e invitan al sepelio, a efectuarse hoy, a las 11, en el cementerio de la Capital.
8|1|C|098|8|1

SANTOS JOSE PENESI. - Q. E. P. D. - Falleció el 7-I-1980. Sus amigos: Felipe Troyano, Francisco González, Donato Agostini, Enrique Dicésare, Antonio Ríos, Emilio Bielli, y Francisco Encinas, participan con gran pesar su fallecimiento e invitan al sepelio de sus restos hoy en el cementerio de la Ciudad de Mendoza.
8|1|F|66396|8|1

SANTOS JOSE PENESI. - Q.E.P.D. - Falleció el 7-I-80. Director, jefes y personal de la Dirección de Compras y Suministros de la Municipalidad de la Capital, participan con pesar el fallecimiento del padre de su compañero de tareas Luis.
8|1|C|086|8|1

SANTOS JOSE PENESI. - Q.E.P.D. - Falleció el 7-I-80. Oscar M. Zoyas y Nélida Cánovas de Zayas, participan del fallecimiento de su amigo e invitan al sepelio.
8|1|C|023|8|1

SANTOS JOSE PENESI. - Q.E.P.D. - Falleció el 7-I-80. Héctor Vidaurre, Margarita P. de Vidaurre, Osvaldo Vidaurre y Sra; participan con profundo dolor el fallecimiento de su estimado amigo Santos e invitan al sepelio de sus restos.
8|1|F|66366|8|1

SANTOS JOSE PENESI. - Q.P.D. - Falleció el 7-I-1980. Tristán Barraza y Flia; y Sra. de Palomino e hija, participan su fallecimiento y ruegan una oración por su eterno descanso.
8|1|C|125|8|1

SANTOS JOSE PENESI. - Q.P.D. - Falleció el 7-I-1980. Félix Fernández Riestra y Flia; participan con profundo pesar su fallecimiento e invitan al sepelio de sus restos.
8|1|C|128|1|8

SANTOS JOSE PENESI. - Q.P.D. - Falleció el 7-I-1980. Alfredo Cejas, Angel Lombardo, Antonio Torres, Luis López y sus respectivas familias, participan el fallecimiento e invitan al sepelio de sus restos.
8|1|C|129|8|1

JULIO CESAR RODRIGUEZ. Q.E.P.D. - Falleció el 7-I-1980. - C.A.S.R. y B.P. Su esposa, Zoila Stella Garay de Rodríguez; hijos: Jorge, (ausente), Julia, Stella, Ema, Alicia, Sonia (ausente), y Julio César; hermanos: Eduardo y María Adela; hijos políticos: Lahir Serú y Armando Bosisio; nietos, sobrinos y demás familiares; participan su fallecimiento e invitan al sepelio hoy a las 10.30 al cementerio de Guaymallén. Casa de duelo: Manuel Videla 109, Rodeo de la Cruz. Servicio: Empresa Augusto Américo Zapata. Pellegrini 960. San José. Teléfono 258669.
8|1|C|122|8|1

JULIO CESAR RODRIGUEZ Q.E.P.D. - Falleció el 7-I-80. Sus hermanos: Eduardo Rodríguez y Adela María Rodríguez, sus sobrinos: Eduardo y Lucio Rodríguez y Flia; participan con profundo dolor su fallecimiento.
8|1|F|66390|8|1

JULIO CESAR RODRIGUEZ Q.E.P.D. - Falleció el 7-I-80. Sus vecinos y amigos: familias: J. Bonetto, Gómez, Cristiani, Lamantia, Giunta, Rossi, Ponce, Moyano, Barttoco, López, Atur, E. Robles, Escudero, Marlea, Robles, Palacios, Quiroga, Balgorria, Molina, González, Suleiman, Vegas, Poblete, Díaz, Sosa, Dengra, Fernández, Secotaro, Grimalt, José, participan su fallecimiento.
8|1|F|66391|8|1

JULIO CESAR RODRIGUEZ Q.E.P.D. - Falleció el 7-I-80. Martín Hnos: participa con dolor su fallecimiento y ruega a Dios por la salvación de su alma.
8|1|F|66392|8|1

RAMONA VARELA VDA. DE SULE. - Q. E. P. D. - Falleció el 7-I-1980. - C.A.S.R. y B.P. Sus desconsolados hijos: José, Joaquín, Juan, Ramón, Herminia; hijos políticos: Juana Herrera, Elda Morales, María Pressiani, Olga Romero, Jorge Fara, José Figueroa, tíos, primos, sobrinos, nietos, bisnietos y demás deudos participan su fallecimiento e invitan al sepelio hoy a las 18 horas en el cementerio de Capital. Casa mortuoria: La Plata 436, Ciudad. Servicio casa Flores.
8|1|C|130|8|1

RAMONA VARELA VDA. DE SULE. - Q. E. P. D. - Falleció el 7-I-1980. - C.A.S.R. y B.P. Pedro E. Gallardo y flia: participan con dolor el fallecimiento de la madre de sus hermanos políticos Olga y Ramón Sule y ruegan elevar una plegaria por la paz de su alma.
8|1|F|66412|8|1

PARTICIPACIONES

JACINTO SOSA
Q. E. P. D.
Falleció en Necochea el 6-I-1980.

Su desconsolada esposa: Margarita Moyano; sus hijos: Lucía, Margarita, Jacinto, Agustín, Vicente, Rafael, Iris, Rosa y Liliana; sus hijos políticos: Armando Molaro, Santos Bertolo, Carmen Villalba, Elsa Ochoa, María Raquel Romano; sus futuros hijos políticos: Herminio Fernández, Oscar Núñez y nietos, participan con profundo dolor su fallecimiento. Casa de duelo: Colón 1107, Godoy Cruz. Sus restos fueron inhumados en el día de ayer en el cementerio de Godoy Cruz.
8|1|F|13520|8|1

JACINTO SOSA. - Q. E. P. D. Falleció en Necochea el 6-I-80. Epifanio Ochoa y flia., Raúl Pérez y sra., Ricardo Ochoa y sra., participan con profundo dolor el fallecimiento del padre de su hijo y hermano político Agustín Sosa y que sus restos fueron inhumados en el día de ayer en el cementerio de Godoy Cruz.
8|1|F|13521|8|1

JACINTO SOSA. - Q. E. P. D. Falleció en Necochea el 6-I-80. Flias.: Ferrigno, Tonelli, Olguín, López, Pizarro, Puebla, Ruiz, Bazzali, participan el fallecimiento de su vecino y amigo.
8|1|F|13522|8|1

JACINTO SOSA. - Q. E. P. D. - Falleció el 6 - I - 1980. - Adolfo Bove, Osvaldo Tricoli, Ernesto Corvalán, César Ferrer, Nolberto Esteban, Osvaldo D'Amico, y Raúl Vita, participan con profundo pesar el fallecimiento del señor padre de su compañero de trabajo y que sus restos fueron inhumados en el cementerio de Godoy Cruz, en el día de ayer.
8|1|C|118|8|1

JACINTO SOSA. - Q. E. P. D. Falleció el 6 - I - 1980. - Los compañeros de su hijo Agustín de la División Transportes y Tracción Mecánica de YPF Administración Mendoza, participan su fallecimiento.
8|1|C|971|8|1

JACINTO SOSA. - Q. E. P. D. Falleció el 6 - I - 1980. - Familias de Quirós, Montenegro, Di Marco, Fernández J., Scuteri, Vencato, Pistelli, Ochoa, Flores, Sánchez, Schelfthout, Ayala, Fernández A., Romera, Rosich, Muffati, Gardner, Cogni y Antonelli, participan su fallecimiento.
8|1|C|937|8|1

JACINTO SOSA. - Q. E. P. D. Falleció el 6 - I - 1980. - Personal de Academia Pitman, participa con profundo dolor el fallecimiento del padre de su compañera Iris.
8|1|C|898|8|1

TEOFILO FUAD MUZABER
Q.E.P.D.
Falleció el 6-I-1980

Adriana de Afif, José Afif, Jorge Afif, José Hermaná, José Mancuzo, Elizabeth Copparoni, Enzo Copparoni, Oscar Copparoni y sus respectivas familias, participan con profundo dolor el fallecimiento de su querido amigo y que sus restos fueron inhumados ayer en el cementerio de Maipú.
8|1|F|66404|8|1

TEOFILO FUAD MUZABER. - Q.E.P.D. - Falleció el 6-I-1980. Presidente, Síndico, Directorio, Funcionarios y Empleados del Banco de Mendoza, participan con profundo pesar el fallecimiento del señor funcionario de esa institución y que sus restos fueron inhumados en el día de ayer.
8|1|C|945|8|1

TEOFILO F. MUZABER. - Q. E. P. D. Falleció el 6 - I - 80. La Asociación Mutual de Empleados del Banco de Mendoza, participa el fallecimiento de su afiliado y que sus restos fueron inhumados en el día de ayer en el cementerio de Maipú.
8|1|C|083|8|1

FRANCISCA FONDERE DE ROSAS
Q.E.P.D.
Falleció el 5-I-19..
C.A.S.R. y B.P.

Sus hijas políticas: Margarita Quijano de Rosas, María Pilar Casanta de Rosas y María C. Correa de Rosas; sobrinos, nietos, bisnietos y demás deudos, participan su fallecimiento y que sus restos fueron inhumados en el cementerio de Capital. Casa de duelo: Moreno 2914. - Ciudad. Servicio: Cochería San Miguel. 9 de Julio 734.
8|1|F|66403|8|1

CAYETANO PALERMO. - Q. E.P.D. - Falleció el 6-I-1980. Armando Ercoli y Elcira San Sebastián, Elba, Isabel y Edgardo Ercoli, Eduardo Ansillal, Pedro Latorre e Ivett Dávila de Ercoli y Eduardo Walter, Marcela, Ricardo y Natalia, participan con pesar el fallecimiento del padre de su hijo, hermano y tío político, respectivamente, Américo Daniel Palermo y que sus restos fueron inhumados en el día de ayer.
8|1|F|66403|8|1

CAYETANO PALERMO. - Q. E.P.D. - Falleció el 6-I-1980. Sebastián Palermo y familia, y Celestina Ojeda Vda. de Palermo, participan el fallecimiento de su tío y hermano político y que sus restos fueron inhumados en el día de ayer.
8|1|F|66405|8|1

CAYETANO PALERMO. - Q. E.P.D. - Falleció el 6-I-1980. Rubén Martínez, Marcial Ronco, Aerolinda Gutiérrez, Antonio Girala, Oscar Urrutia, Hugo Martínez, Celestino Martínez, Dante Anitori, Alberto Gutiérrez, Carlos Lencina, Guillermo Brandolín, Augusto Ferro, Aldo Espejo, Carlos Dasat, Orlando Braconi, Ernesto Lucero, José González, Héctor Martínez y sus respectivas familias, participan el fallecimiento del padre de su vecino y amigo Sebastián Palermo y que sus restos fueron inhumados en el día de ayer.
8|1|F|66405|8|1

CAYETANO PALERMO. - Q. E.P.D. - Falleció el 6-I-1980. Miguel Farina y familia, participan con pesar el fallecimiento del padre de sus amigos, Quico y Cuqui y que sus restos fueron inhumados en el día de ayer.
8|1|F|66405|8|1

CAYETANO PALERMO. - Q. E.P.D. - Falleció el 6-I-1980. Carlos Adaro, Aurelio Ceneri, Cristóbal Chacón, Julia García, Alfredo Donadel, Nuncio Manita, Arolinda de Fornés, José Hermoso, Esteban Farina, Juan Salort, Miguel Bagorda, Víctor Sacca, Mario Giachini, Roberto Fontemachi, Julio Escobar, Oscar Flamant, José Musri, Juan Billena, Humberto Olguín, Alfredo Santibáñez, Augusto Batocchia y sus respectivas familias, participan con pesar el fallecimiento de su vecino y amigo y que sus restos fueron inhumados en el día de ayer.
8|1|F|66405|8|1

CAYETANO PALERMO. - Q. E.P.D. - Falleció el 6-I-1980. Rosa S. de Palermo, Nélida P. de Gramari, Carlos Gramari, Dennis P. de Sttoco, Carlos Sttoco, Liliana C. de Palermo y Oscar Palermo, participan con pesar su fallecimiento y que sus restos fueron inhumados en el día de ayer.
8|1|F|66405|8|1

ERICA VIVIANA PACHECO. Q.E.P.D. - Se durmió en la Paz del Señor el 6-I-1980. - Víctor Bringa, Raúl Burgos, Carmen Di Pietro de Ganci, José Tavano, Jorge Di Pietro, María Rosa Di Pietro de Giordano y sus respectivas familias, participan el fallecimiento de su querida Vivi y ruegan una oración en su memoria.
8|1|C|123|8|1

ERICA VIVIANA PACHECO (Vivi). - Q. E. P. D. - Falleció en Buenos Aires el 6-I-1980.- Supervisora Técnica Gral. sra. Adela A. de Letizia, Supervisora Distrito Escolar Nº 2, srta. Aurora Buena, vicedirectora suplente, personal docente y celadoras de la Escuela Nº 14 "Juan A. Maza" de Capital, participan con profundo dolor el fallecimineto de la hijita de la Directora del establecimiento y comunican que sus restos fueron inhumados en el día de ayer.
8|1|C|095|8|1

ERICA VIVIANA PACHECO (Vivi). - Q. E. P. D. - Falleció en Buenos Aires el 6-I-1980.- Luis Verdú y flia., (ausente), participan con profundo dolor el fallecimiento de la hijita de sus amigos y compadres, Carlos y Rosario, y que sus restos fueron sepultados ayer en el cementerio de la Capital.
8|1|C|094|8|1

ERICA VIVIANA PACHECO (Vivi). - Q. E. P. D. - Falleció en Buenos Aires el 6-I-1980. - Pedro Chacón y sra., José R. Codes y flia., participan con profundo pesar el fallecimiento de la hijita de sus amigos Carlos y Rosario.
8|1|C|093|8|1

ERICA VIVIANA PACHECO (Vivi). - Q. E. P. D. - Falleció en Buenos Aires el 6-I-1980. - La Comisión Cooperadora de la Escuela Nº 14 Dr. Juan Agustín Maza participa con profundo pesar el fallecimiento de Erica Viviana, hija de la señora Rosario Marione de Pacheco, directora de la citada escuela y que sus restos fueron inhumados en el cementerio de la Capital.
8|1|C|112|8|1

ERICA VIVIANA PACHECO. - Q.E.P.D. - Falleció el 6-I-80. La Comisión Directiva, Cuerpo Médico y Personal de Mutual Fray Luis Beltrán, participan con profundo pesar el fallecimiento de la hija de su compañero de trabajo Carlos Pacheco, cuyos restos fueron inhumados en el día de ayer en el cementerio de la Capital.
8|1|C|056|8|1

ERICA VIVIANA PACHECO (Vivi). - Q. E. P. D. - Falleció en Buenos Aires el 6-I-1980. - Juan Dante Caroglio, María Flores de Caroglio y flia., participan con hondo dolor su fallecimiento y ruegan una oración por el eterno descanso de su alma y por la cristiana resignación de sus padres y familiares.
8|1|C|127|8|1

MARIA POSTIGO DE CASTRO Q.E.P.D. - Falleció el 6-I-80. La Asociación Mutual de Empleados del Banco de Mendoza, participa el fallecimiento de la señora madre de su afiliado Dr. Roberto Luis Castro y que sus restos fueron inhumados en el día de ayer.
8|1|C|083|8|1

MARIA POSTIGO DE CASTRO Q.E.P.D. - Falleció el 6-I-80. Jorge Raúl Martí y Flia; participan el fallecimiento de la señora madre de su dilecto amigo Dr. Roberto Luis Castro, y que sus restos fueron inhumados en el cementerio de la Capital.
8|1|C|083|8|1

MARIA POSTIGO DE CASTRO Q.E.P.D. - Falleció el 6-I-80. El Departamento de Asuntos Legales del Banco de Mendoza, participa el fallecimiento de la señora madre de su compañero de tareas, Dr. Roberto Luis Castro, y que sus restos fueron inhumados en el día de ayer.
8|1|C|083|8|1

MARIA POSTIGO DE CASTRO Q.E.P.D. - Falleció el 6-I-1980. Oscar y Amanda, participan el fallecimiento de la madre de su amigo Roberto Luis y ruegan una oración.
8|1|C|110|8|1

MARIA POSTIGO DE CASTRO. Q.E.P.D. - Falleció el 6-I-1980. Presidente, Síndico, Directorio, Funcionarios y Empleados del Banco de Mendoza, participan con profundo pesar el fallecimiento de la madre del señor Roberto Luis Castro, funcionario de esa institución y que sus restos fueron inhumados en el día de ayer.
8|1|C|947|8|1

MARIA ARZANI VDA. DE CAPRA. - Q. E. P. D. - Falleció el 6-I-1980. - Dante Angel Cucchi, Ricardo Angel Cucchi, Cayetano S. Bravi y sus respectivas familias, participan con profundo pesar el fallecimiento de la señora madre de sus amigos: Domingo y Luis y que sus restos fueron inhumados en el día de ayer
8|1|F|66402|8|1

MARIA ARZANI VDA. DE CAPRA - Q.E.P.D. - Falleció el 6-I-1979. - Moisés Cucchi y familia, participan el fallecimiento de la madre de sus amigos Luis y Domingo y que sus restos fueron inhumados en el día de ayer.
8|1|C|113|8|1

MARTHA DEL CARMEN BARRIONUEVO DE SAAVEDRA. Q.E.P.D. - Falleció el 5-I-80. El Centro Oficiales Retirados Fuerzas Armadas Mendoza, con profundo pesar participa el fallecimiento de la esposa del estimado consocio Cnel. (R) D. Eladio E. Saavedra y ruega una oración en su memoria.
8|1|C|117|8|1

MARTHA DEL CARMEN BARRIONUEVO DE SAAVEDRA. Q.E.P.D. - Falleció el 5-I-80. Coronel Héctor Mackern y Señora, Ana Moyano de Mackern participan con profundo dolor el fallecimiento de su querida amiga Martha.
8|1|C|092|8|1

MARTHA DEL CARMEN BARRIONUEVO DE SAAVEDRA. Q.E.P.D. - Falleció el 5-I-80. El general de brigada, Miguel Angel Di Sisto y Flia; participan con profundo pesar el fallecimiento de la Sra. esposa de su gran amigo, coronel Eladio Enrique Saavedra y que sus restos fueron inhumados en el cementerio de Buen Orden.
8|1|C|109|8|1

MARTHA DEL CARMEN BARRIONUEVO DE SAAVEDRA. Q.E.P.D. - Falleció el 5-I-80. Círculo Odontológico del Este, participa el fallecimiento de la Sra. madre de su directivo Sr. Enrique Antonio Saavedra y que sus restos fueron inhumados en el día de ayer.
8|1|F|6606|8|1

MARTHA DEL CARMEN BARRIONUEVO DE SAAVEDRA. Q.E.P.D. - Falleció el 5-I-80. Ricardo Rodolfo Gavosto y familia, participan con profundo dolor el fallecimiento de su apreciada amiga y ruegan una oración en su memoria.
8|1|F|66406|8|1

EDMUNDO AVALO - Q. E. P. D. - Falleció el 7-I-1980. - C.A.S.R. y B.P. - Su desconsolada esposa: Julia Beatriz; hijas: Lidia Susana, Alicia Beatriz; hijo político Raúl Daniel Porcillo; nietos: Martín Raúl, Sebastián Daniel, primos sobrinos, y demás deudos participan su fallecimiento y que sus restos fueron inhumados en el cementerio de Luján. Casa mortuoria: Alberti 89, Mayor Drummond, Luján. Servicio casa Flores.
8|1|C|126|8|1

EDMUNDO AVALO. - Q. E. P. D. - Falleció el 7 - I - 1980 - Juan Porcillo, Rubén Porcillo, Carlos Porcillo y Antonio Américo y sus respectivas familias participan con pesar el fallecimiento de su apreciado amigo y que sus restos fueron inhumados ayer en el cementerio de Luján.
8|1|F|66400|8|1

EDMUNDO AVALO. - Q. E. P. D. - Falleció el 7 - I - 1980. - El personal de ALCI S.R.L. de Luján de Cuyo, participa con hondo pesar el fallecimiento del padre de su compañera de tareas Betty y que sus restos fueron inhumados en el día de ayer en el cementerio de Luján.
8|1|F|66400|8|1

EDMUNDO AVALO. - Q. E. P. D. - Falleció el 7 - I - 1980. - Elina y José Morel y Juan Carrizo y flia., participan con hondo pesar el fallecimiento de su amigo y vecino y que sus restos fueron inhumados en el día de ayer en el cementerio de Luján.
8|1|F|66400|8|1

ANTONIA AGUIRRE VDA. DE MORA. - Q. E. P. D. - Falleció el 6 - I - 1980. - Sus hijos: Luis, Silvestre, Lucas, Antonia, Juana, Magín, e Ignacio Mora; hijos políticos, nietos, bisnietos y demás familiares, participan con pesar su fallecimiento y que sus restos fueron inhumados en el día de ayer en el cementerio de Santa Rosa. Casa de duelo: General Roca s.n., Villa de Santa Rosa. Servicio Cochería Juan Alarcón e hijos, T. 82 y 220044, Junín.
8|1|F|66397|8|1

ANTONIA AGUIRRE VDA. DE MORA. - Q. E. P. D. - Falleció el 6 - I - 1980. - Sus hijos políticos: Elida Liane, Lidia Andrada, Héctor Zalazar, Juan Paz, Celia Pereyra e Inés Zalazar, participan con profundo pesar su fallecimiento.
8|1|F|66398|8|1

ANTONIA AGUIRRE VDA. DE MORA. - Q. E. P. D. - Falleció el 6-I-1980. - Carlos Correa; sus hijos: Baudilia, Jorge y Patrosino Correa; sus hijos políticos: Sireno Arrieta, Rosa Domínguez; sus nietos: Juana, Jorge, María, Luisa, Carlos, Cornelio, Carlos y Mirian, participan con pesar su fallecimiento y que sus restos fueron inhumados en el día de ayer.
8|1|F|66398|8|1

JACINTA ARAYA VDA. DE TALAMONI (Pocha). - Q. E. P. D. - Falleció el 6-I-1980. - C.A.S.R. y B.P. - Lola de Castro, T. Cabrera, Emilio Domínguez, Bazán, Faccio, Allende, Nicolás González, Juana Vda. de Valenzuela, Vicente Valenzuela, Félix Castro, José Agüero, José Michelettí, Sara Brondo, Humberto Schmid Balout, Josefina Santín, María de Marchessi, José Salvalaggio, Carmen Guidone, Oscar López y José Alcalde y sus respectivas familias participan con pesar el fallecimiento de la hermana de su vecino y amigo sr. Ramón Washington Fernández y que sus restos fueron inhumados en el día de ayer en el cementerio de Godoy Cruz.
8|1|F|66401|8|1

JACINTA ARAYA VDA. DE TALAMONI (Pocha) - Q. E. P. D. - Falleció el 6-I-1980. - C.A.S.R. y B.P. - Personal del Sector Mantenimiento Perforación Y.P.F. Yacimiento Mza., participa el fallecimiento de la hermana de su compañero de tareas sr. Ramón Washington Fernández y que sus restos fueron inhumados en el día de ayer en el cementerio de Godoy Cruz.
8|1|F|66401|8|1

ATILIO PALMILLI. - Q. E. P. D. - Falleció el 5 - I - 80. El personal de contaduría de Bgas y Vdos. Giol, participa con profundo pesar el fallecimiento del padre de sus compañeros de tareas, Angelita y Atilio y que sus restos fueron inhumados el día 6-1 en el cementerio de Godoy Cruz
8|1|F|13523|8|1

ATILIO PALMILI - Q. E. P. D. - Falleció el 5 - I - 1980. - El Honorable Directorio, gerencias y personal de Bodegas y Viñedos Giol E.E.I.C., participan con profundo pesar el fallecimiento del padre de sus colaboradores señor Atilio Agustín Palmili y señora Angela Palmili.
8|1|F|66263|8|1

MANUEL RODRIGUEZ - Q.E.P.D. - Falleció el 5-I-1980. - Su hermana política: Francisca González Vda. de Rodríguez e hijos Julio Armando, Eduardo Aníbal, José Antonio y familias, participan con profundo dolor su fallecimiento y que sus restos fueron inhumados el día 6 1 80, en el cementerio de Boulogne, Provincia de Buenos Aires.
8|1|C|104|8|1

HORACIO THEDY - Q.E.P.D. Falleció el 6-I-1980.- La Junta Ejecutiva Provincial del Ex Partido Demócrata Progresista, participa con profundo pesar el fallecimiento del señor Presidente del Consejo Nacional partidario, Dr. Horacio Thedy y que sus restos fueron inhumados ayer en el cementerio de la Recoleta, Buenos Aires.
8|1|C|100|8|1

CARMEN ATAGUILE DE IBAÑEZ - Q.E.P.D. - Falleció el 6-I-1980.- Félix Mario Lucero, Antonia Sosa de Lucero, Gustavo Darío Lucero, Luis Díaz Ortiz, Rita Sosa de Díaz y Liliana Díaz, participan su fallecimiento y que sus restos fueron inhumados ayer en el cementerio de la Capital.
8|1|C|102|8|1

ANA MARIA QUIROGA DE PUEBLA. - Q. E. P. D. - Falleció el 6-I-80 - C.A.S.R. y B.P. Su hermana: Juana M. Quiroga de Moreno y sobrinas: Irma, Mirta Olga y Juanita, participan con profundo dolor su fallecimiento y que sus restos fueron inhumados en el día de ayer en el cementerio de Guaymallén.
8|1|C|025|8|1

MARIA LUISA VDA. DE POZZATTO. - Q.E.P.D. - Falleció en Mar del Plata el 3 - I - 80. Familias de: Franco, Davicino, Felipe Moreno, Narváez, Tejo, Musso, Silva, Marchessi, Caparroz, Tejada, Vega, Américo, Quiroga, Moyano, Coronel y Castro participan el fallecimiento de la madre de su vecina y amiga Elsa de Prado y que sus restos fueron inhumados en el cementerio de Godoy Cruz.
8|1|F|66399|8|1

AGRADECIMIENTOS

MANUEL RODRIGUEZ - Q.E.P.D. - Falleció el 5-I-1980. - Su esposa: Ana P. de Rodríguez; su hijo: Roberto Rodríguez e hijas políticas, nietos y demás familiares, agradecen intimamente a familiares y amigos de la Provincia de Mendoza que de una u otra forma hicieron llegar sus expresiones de condolencia o por su asistencia al velatorio y acompañamiento a su última morada e invitan a la misa que se oficiará el día 12-1-80 en la Parroquia San Isidro Labrador de Rivadavia, Mza.
8|1|C|104|8|1

ORACIONES

JULIANA ALFARO DE AMEZQUETA - Q.E.P.D. - Falleció el 8-I-1974.- Al cumplirse el 6º Aniversario de su fallecimiento, sus hijos ruegan a familiares y a quienes la conocieron, una oración y un piadoso recuerdo a su querida memoria.
8|1|C|107|8|1

San Luis

El gobernador, brigadier Marcilese, se refiere en conferencia de prensa, a la reunión de mandatarios realizada en el Ministerio del Interior.

Se refirió Marcilese a la promoción de los civiles

SAN LUIS. — "El éxito de la política económica nacional se tendrá que reconocer inexorablemente y sólo no lo hacen los detractores del país", dijo el gobernador de la provincia, brigadier Hugo Raúl Marcilese, quien anunció se incentivará "la participación comunitaria y la promoción de los civiles".

Marcilese vertió tales conceptos a su regreso de la Capital Federal donde participó de la reunión de gobernadores convocada por el ministro del Interior, en el transcurso de una conferencia de prensa a cuyo término agasajó al periodismo local y corresponsales acreditados, con motivo de la finalización del año.

Desvituando noticias y comentarios que proliferan últimamente, negó que el proceso se esté acelerando. "Mantiene su ritmo" —dijo— y aseguró que 1980 será un año normal dentro de los objetivos propuestos por el proceso.

Al referirse a las principales pautas que se recibieron en la reunión de gobernadores, destacó que las bases políticas no son patrimonio exclusivo de los partidos políticos sino de toda la civilidad.

"Tenemos que promover más la participación y promoción civil y sobre todo despertar esa mayoría silenciosa que está de acuerdo pero que no lo expresa". Es necesario —añadió— que entidades importantes, agrupaciones de nivel medio, significativas y gravitantes se manifiesten ya que "siempre quedan como únicos vehículos de expresión ciudadana, ciertos sectores y nada más".

En relación, agregó que en la provincia desde hace tiempo "la renovación de intendentes se hace a través de elecciones"; y que previa una instrumentación que asegure no se "vuelva a dividir el pueblo en fracciones partidistas", serán creados los consejos municipales.

Aclaró que "se pretende que el municipio sea generador de esta nueva actividad", pero sin que esto "signifique que habrá elecciones escalonadas".

Dijo que en el área administrativa se continuará reorganizando y privatizando y "a fines del 80 venderemos todo lo que no sea competencia del Estado".

Anunció que las facultades legislativas de los gobernadores serán ampliadas en breve y afirmó que los mandatarios provinciales "se irán recién el 25 de marzo de 1981, cuando ante el nuevo presidente, renuncien por una cuestión de elemental elegancia".

En cuanto al futuro accionar de los partidos políticos dijo que participarán todos los que se adecuen al estatuto. "El que no se allane a las reglas de juego, no entra a la cancha, así de fácil".

Sobre el presupuesto provincial adelantó que está terminado y supera en 25 mil millones al vigente que fue calificado por Marcilese en su oportunidad "como el más bajo de su gestión". Estimó que se podrá acompañar en el orden provincial la jerarquización administrativa que se operará en el ámbito nacional.

Refiriéndose a la transferencia de distintos servicios públicos nacionales, dijo: "estamos en condiciones de recibir esa responsabilidad, siempre y cuando sean aclarados algunos términos que todavía están en el aire".

Luego de anunciar la firma del traspaso definitivo de la fábrica de cemento portland "El Gigante" a la empresa Sandrin Hermanos S.A. efectivizada horas antes, se manifestó sumamente conforme con el accionar de su gobierno al que calificó de "bastante discreto, muy honesto y muy bien intencionado", destacando entre los principales logros, la radicación industrial que en "menos de 5 años transforma la provincia" permitiendo "revertir la exigua densidad demográfica que actualmente es del 2,5".

Todo ese efecto multiplicador, dijo, refiriéndose a la expansión vertiginosa que se opera ya en la ciudad de Villa Mercedes "es el éxito de la política económica nacional, que es una realidad y que quieran verla o no se va a tener que reconocer inexorablemente". Añadió que "el éxito de ese equipo económico, molesta y por eso, incluso, se los quiere asesinar". Ese éxito, reiteró, "choca y abofetea a sus detractores". La Argentina de hoy es nuevamente una potencia económica en el mundo, afirmó.

Consultado sobre quienes eran sus detractores a que aludía, declinó individualizarlos, pero dijo que "sólo basta leer los diarios todos los días".

Como Marcilese había tocado el tema de la economía y los aranceles, se le preguntó a qué atribuía la excesiva tasa impositiva para la importación del papel prensa, a lo que respondió "no tengo la menor idea. No sé las razones y circunstancias y por eso no quiero aventurar una respuesta", concluyó.

Rechazan denuncias contra un juez y un camarista

SAN LUIS — El tribunal de enjuiciamiento que consideró la denuncia interpuesta por el doctor Carlos Edgardo Zavala, rechazó la misma al no encontrar méritos suficientes a las causales invocadas.

El doctor Zavala, abogado de la ciudad de Villa Mercedes, promovió el juicio político del doctor Mario Alberto Ribas, integrante de la Cámara en lo Penal y Correccional de la Segunda Circunscripción Judicial, con asiento en la ciudad mencionada, y solicitó su remoción por considerarlo incurso en "graves faltas y negligencias" y porque además, éste lo hacía objeto de una "pertinaz persecución".

En los fundamentos del rechazo, el tribunal que en esta oportunidad estuvo integrado por los doctores Cruz Ortiz; Blanca Inés Reboredo y Miguel Eduardo José; secretaría de la escribana Juana Yapur de Folch, actuando como fiscal el doctor Osvaldo Horacio Suriani; pone de relieve la intención del denunciante en involucrar al subsecretario de Gobierno y Justicia, doctor Raúl Alberto Segura, de quien se ocupa ampliamente calificándolo con dureza, según "se desprende no sólo del texto de la denuncia sino del recorte del diario "La Voz del Interior" de fecha jueves 13 de octubre de 1955".

Señala Zavala en su denuncia que los doctores "Ribas y Segura apoyaban una lista de abogados que representaba los intereses del peronismo de Elías Adre" y agrega que el subsecretario "fue quien sacó y puso jueces" y de resultas se trajo "de Córdoba todo un estudio jurídico que ingresó a la justicia", produciéndose "carreras meteóricas".

Además de la pérdida de independencia del Poder Judicial; la inexistencia de doble instancia; reuniones de magistrados para uniformar criterios; uso del coche oficial para fines particulares; etc., el doctor Zavala acusó al doctor Ribas de efectuar un contralor incompatible con la misión de administrar justicia, señalando que "ello proviene de su condición de militar en situación de retiro".

Del análisis general del fiscal doctor Suriani, casi en su totalidad coincidente con el del Tribunal, sólo queda remanente "la imputación de que el magistrado Ribas evacua consultas al juez de primer grado, lo que constituye falta grave y causal de enjuiciamiento".

No obstante, el jury estimó que "no está acreditada" prima facie" la comisión de esta falta" y luego de una serie de consideraciones, interpreta que esa "causal no tiene viabilidad, no se sostiene por sí misma", para concluir en definitiva que "No existen motivos serios y graves que tengan la entidad y naturaleza suficientes para dar curso a la denuncia".

Otro jury

El mismo tribunal en otra causas que también promovió el doctor Carlos Edgardo Zavala, en contra del juez del Crimen de la Segunda Circunscripción Judicial, doctor Raúl A. Funes, rechazó el pedido de remoción e inhabilitación para ejercer magistraturas judiciales que había solicitado el denunciante.

Efectuado el pertinente estudio, de la denuncia de similares características a la anterior el fiscal rechazó las causales invocadas por el denunciante excepto la individualizada bajo la letra B - "Reuniones de magistrados para uniformar criterios."

Luego de respectivo examen, el tribunal entendió que "Cuando como en el caso que se estudia se denuncia una conjura, un pacto en el que intervienen integrantes del Poder Judicial y algún funcionario del Poder Ejecutivo sin que se haya demostrado la viabilidad de acreditar el mismo, ni siquiera la posibilidad de llegar a hacerlo", además no se dan indicios ni se aportan elementos que sirvan para calificar "prima facie" al doctor Raúl A. Funes como un mal juez, corresponde "rechazar las imputaciones que han motivado la presente causa".

Además, interpretando que la denuncia es "manifiestamente infundada y maliciosa" se le aplica al doctor Zabala una multa equivalente al 50 por ciento de la remuneración básica de un juez de primera instancia.

JULIO ROLANDO ARES GALLARDO. - Q.E.P.D. - Falleció el 10-XII-1979. - Su familia agradecerá intimamente a cuantos lo conocieron, que con motivo de cumplirse el primer mes de su trágica desaparición se unan a ella en la oración o el recuerdo en homenaje a su querida memoria.
8|1|C|871|10|1

MISAS Y FUNERALES

ENRIQUE SANTOS DEMALDE
Q. E. P. D.
Falleció el 8 - I - 79.

Su esposa, hijos, y nietos, invitan a la misa que se celebrará hoy a las 20.15 horas en la Capilla Nuestra Sra. del Rosario de Junín con motivo de cumplirse el primer aniversario de su fallecimiento.
8|1|F|66408|8|1

MATEO CRUZ. - Q. E. P. D. Falleció el 8 - I - 1974. - Su esposa, hijos, hijos políticos y nietos, invitan a familiares y amigos a la misa que por el eterno descanso de su alma se celebrará hoy, a las 20 horas, en la parroquia Cristo Rey, con motivo de cumplirse el 6º aniversario de su fallecimiento.
8|1|F|66266|8|1

Estado del tiempo

Situación meteorológica en la República Argentina a las 15 de ayer. Datos del Servicio Meteorológico Nacional dependiente de Fuerza Aérea Argentina.

En la ciudad de Mendoza

Continúa sin variantes el estado del tiempo en esta ciudad, caluroso con aumento de nubosidad en la tarde y rápida formación de tormentas que afectaron la ciudad y sectores vecinos. Los registros fueron los siguientes: A las 6 la temperatura fue de 18,6º; la humedad relativa del 63% y la presión atmosférica de 931,7 milibares. A las 12 fue de 28,6º; del 36% y de 931,1 mbs. A las 18 fue de 32,5º; del 27% y de 928,1 mbs. A las 20 fue de 29º; del 38% y de 928,0 mbs. Para hoy continuará inestable en toda la región de Cuyo.

En la provincia:

	Mín.	Máx.
San Martín	16	32
San Carlos	12	31
San Rafael	15	31
Gral. Alvear	13	32
Malargüe	10	30

En toda la provincia estuvo caluroso e inestable en la tarde, con tormentas especialmente en el sector oeste, afectando los departamentos de Tupungato, San Carlos, Tunuyán, Luján, etc. Para hoy no se prevén cambios en toda la provincia.

En la zona de montaña

	Mín.	Máx.
Uspallata	9	29

En alta montaña las condiciones del tiempo fueron buenas, mientras que en precordillera la nubosidad fue muy variable en la tarde con tormentas dispersas.

En otras ciudades

	Mín.	Máx.
La Rioja	20	29
San Juan	21	35
San Luis	18	30
Mercedes	18	32
Córdoba	18	32
Mar del Plata	17	34
Bariloche	10	18

En las ciudades cuyanas la nubosidad fue muy variable y ligeramente inestable en la noche; las mismas condiciones se presentaron en Córdoba. En la ciudad de Mar del Plata se vivió una jornada muy calurosa, mientras que en Bariloche se mantuvo fresco.

PRONOSTICO OFICIAL:

El Servicio Meteorológico Nacional dependiente de Fuerza Aérea Argentina anuncia para hoy:

Inestable, con tormentas aisladas y poco cambio de temperatura.

Temperatura máxima pronosticada, alrededor de: 32º.

AYER:

Mínima: 18,0º a las 5.50
Máxima: 32,9º a las 17,45

Dodge
MESCHINI
RIOJA 1448
Tel. 250800 - MZA.

Departamentales

Luján

Mecanización de la división Rentas en la Municipalidad

LUJAN DE CUYO - La secretaría de Hacienda y Administración de la Municipalidad informó que se ha contratado un sistema de mecanización de la División Rentas, lo que será puesto en práctica a partir de este mes.

Como consecuencia del nuevo sistema se emitirán boletos que serán entregados por medio de notificaciones a domicilio, para luego ser pegados en los bancos de departamento.

La mecanización de Rentas facilitará —señaló un comunicado de la comuna— los pagos a los contribuyentes, sin aglomeraciones, con un mejor control de los morosos y brindando mayor eficiencia.

Prórroga

Por otra parte, la secretaría de Hacienda de la comuna local dispuso una prorroga del pago del tercer cuatrimestre del servicio de la propiedad raíz de 1979, hasta el 11 de este mes.

Cursos de natación

El departamento de Deportes, Recreación y Turismo comunicó que hasta el 15 de este mes estará habilitado el periodo de inscripción para los cursos de natación a desarrollarse en la pileta de Luján Sport Club. El horario de atención es de 8 a 12, en el municipio.

Danzas nativas

Informó la Dirección de Promoción de la Comunidad, Cultura y Relaciones Públicas de la Municipalidad, que se encuentra abierta la inscripción para el curso de verano de danzas nativas. De lunes a viernes se realizará la inscripción para niños mayores de 8 años y adultos, en horario de 7 a 12. Y de lunes a miércoles en horario de 18 a 23.

Habrá hoy un corte de energía

LUJAN DE CUYO. - Para posibilitar la habilitación de nuevas obras en tendidos de redes de media tensión, Agua y Energía Eléctrica suspenderá el suministro de corriente hoy entre las 8 y las 10. El corte abarcará la zona del departamento comprendida por calle Quintana, bodega Robino, avenida de acceso, desde el río Mendoza al sur; calle Terrada, callejón Santa Teresa, San Martín sur desde bodega Norton hasta Suárez y campo Norton.

Finalizada la instalación de la red cloacal, calle Santa Fe espera el pavimento.

La calle Santa Fe quedó habilitada al tránsito

MAYOR DRUMMOND. — Los trabajos de colocación de la red cloacal en calle Santa Fe, demandaron la apertura de profundas zanjas en el centro de la calzada con el consiguiente movimiento de tierra que impidió el tránsito de vehículos.

De esta manera, los pobladores del barrio Las Azucenas, debieron resignarse a dejar sus automotores en lugares inadecuados con la secuela de inconvenientes fáciles de imaginar.

Pero esta situación ha tenido una complaciente espera y tolerancia, ya que los trabajos significan la concreción de un viejo anhelo vecinal.

Hace unos días se terminó, prácticamente, con la obra, quedando librada a los usuarios.

Ahora, de acuerdo a lo informado por la municipalidad, esperan la iniciación de la construcción del pavimento, hecho que tendrá lugar al finalizar los trabajos de calle Lamadrid.

Así, y por cuenta propia, los vecinos riegan constantemente la arteria, para apurar el asentamiento de la tierra removida.

En la calle Zapiola fue inaugurado el alumbrado

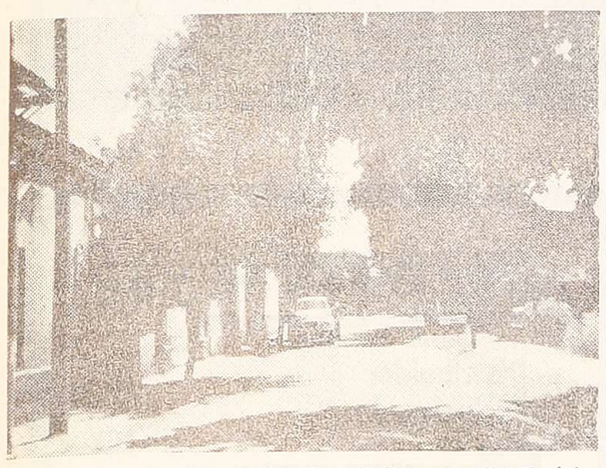

La habilitación del alumbrado público en calle Zapiola despejó viejos temores.

MAYOR DRUMMOND.— Los vecinos de calle Zapiola han visto concretado un viejo anhelo: la instalación y funcionamiento del alumbrado público.

Así se ha puesto fin a innumerables problemas que planteaba la falta de luz artificial, a todo el vecindario de esta arteria. Las horas nocturnas representaban un motivo de preocupación, tanto para el transeúnte como para su grupo familiar dada la zozobra provocada por la incertidumbre de la posibilidad de un accidente o la comisión de algún delito.

Así destacan los vecinos la importancia que tiene para ellos esta habilitación de luz incandescente que les permite normalizar y prolongar el quehacer diario hasta el momento que crean oportuno.

Desborde de agua provoca anegamiento de una calle

El agua desbordada cubre prácticamente toda la calzada.

CHACRAS DE CORIA. — Desde el sábado, aflora el agua en forma abundante y continuada, a través de un orificio en un puente ubicado en calle Darrageira al 50, volcando su caudal a esta arteria.

Esto ha provocado un anegamiento en su cruce con calle Benito de San Martín, entrada al barrio La Colina, originando múltiples inconvenientes al tránsito.

Destacan los vecinos que esto se produce periódicamente debido a que algunos irresponsables arrojan los residuos domiciliarios al cauce de la ancha acequia que margina el costado este de la calle Darrageira.

De esta forma se origina un material de arrastre que forma improvisados diques debajo de los puentes.

Aparte de los serios inconvenientes producidos por el agua estancada en la calzada, el pavimento sufre serios deterioros, particularmente en esta oportunidad, en que la municipalidad, hace sólo unos días había procedido a su reparación.

Solicitan la intervención de las autoridades responsables a los efectos de que no se prolongue esta situación que podría ocasionar problemas más serios.

Maipú

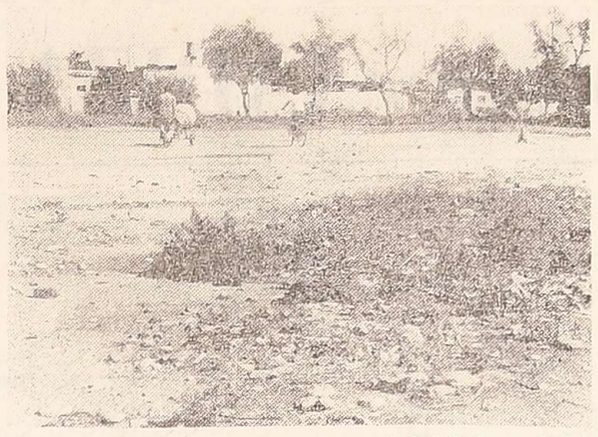

Continuo tránsito de peatones en el baldío-basural del barrio Chacabuco, de la ciudad cabecera departamental.

Un baldío convertido en foco de infección

MAIPU. — En el radio urbano de la ciudad cabecera de este departamento existe un baldío que, por no estar cerrado reglamentariamente, se ha convertido en un foco de infección.

El terreno de aproximadamente dos hectáreas, está ubicado frente a la calle Ejército Libertador, en el barrio Chacabuco. El lugar se ha ido convirtiendo en un basural y las frecuentes lluvias están favoreciendo el crecimiento de malezas.

El baldío es transitado por peatones que lo utilizan como zona de paso porque el descampado interrumpe las calles Jorge Newbery, Eulogio Sáenz y Falucho. Es además lugar de juegos de los niños de la zona y albergue para gente de mal vivir. El predio, aparte de ser lugar propicio para la propagación de insectos y contagio de enfermedad, es el escenario para una educación malsana de la juventud.

Durante la noche, por su gran extensión, las familias del vecindario tratan de no acercarse, porque allí se puede observar espectáculos poco edificantes para la moral.

Consultados los vecinos, manifestaron que el baldío se ha convertido en un factor de estancamiento para el progreso del barrio. Cuando quisieron instalar las cloacas, los propietarios del predio alegaron que ellos no las necesitaban y por ende no pagarían el derecho de frente que les correspondería sobre la calle Ejército Libertador, y las cloacas no pudieron ser instaladas.

Por otra parte, el barrio ha quedado cerrado al no abrirse las calles que corresponden y que debería cruzar el terreno. También es motivo de atraso urbano el que no se continúe la calle Godoy Cruz desde Barcala hacia el norte.

Los vecinos, además, manifestaron que desde hace aproximadamente quince años han presentado sus inquietudes a todos los intendentes que se han sucedido, pero no se les ha brindado la solución a este problema.

Guaymallén

Vandálicos hechos en la plaza Mauricio Serra

GUAYMALLEN. — Una información proporcionada por la municipalidad consigna que inadaptados sociales fueron protagonistas de vandálicos sucesos en la plaza "Mauricio Serra" del barrio Belgrano, jurisdicción del distrito Pedro Molina.

Haciendo estallar petardos colocados en los picos de los conductos de agua que alimentan ese paseo público, causaron destrozos en ellos con todas las secuelas imaginables. Paralelamente, arrancaron todos los tutores en que se apoyaban los distintos forestales que en gran cantidad había plantado recientemente la Dirección de Servicios Públicos de la comuna.

Semanas atrás se produjo un hecho similar en calle Bolivia de Villa Nueva. Con motivo de la apertura de esa arteria, personal comunal plantó numerosas variedades forestales, que a las pocas horas habían sido completamente erradicadas por autores desconocidos.

Las autoridades municipales han expresado su más enérgico repudio y condena por estos sucesos, que no habla en favor de quienes los llevan a cabo amparándose en el anonimato o en la oscuridad. Con tal motivo hicieron un llamado a la cordura y pidió a los vecinos su más amplia colaboración para que denuncien a quienes cometen tales tropelías, ante las seccionales policiales más cercanas o ante la municipalidad.

Servicios municipales

GUAYMALLEN. — Informo la Municipalidad que otros conglomerados urbanos del departamento poseen servicios, concretando las previsiones que en tal materia había trazado.

En tal sentido, afectó desde el 1º del corriente con servicio de alumbrado público a gas de mercurio, a las propiedades correspondientes a las manzanas H, I, G, T, F, D, E, C, B, R, S y U, del barrio Alimentación. Comprende 87 lámparas a vapor de mercurio de 265 watts cada una, puestas en funcionamiento durante 1979, en el perímetro comprendido por calles O'Higgins, Gutiérrez y avenida de Acceso.

También desde la misma fecha se incorporan con alumbrado público a gas de mercurio, a las propiedades situadas en calle Gutiérrez, desde Costaneras a Matienzo.

Se dotó con servicio de agua potable proveniente del tanque de Bermejo, a las propiedades existentes en jurisdicción del Loteo Pescara del mencionado distrito.

Finalmente, afectó también con alumbrado a gas de mercurio a las propiedades ubicadas en calle Godoy Cruz y Alberdi del distrito San José.

Cortan hoy el suministro de agua potable

GUAYMALLEN. - Con motivo de realizar personal de Obras Sanitarias, trabajos por empalmes de cañerías distribuidoras para proveer del servicio de agua potable al nuevo barrio Universitario, se realizará un corte parcial de agua hoy de 14 a 20. Abarcará la interrupción del suministro el sector comprendido por carril Roque Sáenz Pena, OHiggins, Juan G. Godoy y Canal Cacique Guaymallén, de este departamento.

Valle de Uco

Tunuyán

En la Municipalidad se entregaron las becas 1979

Durante el acto de entrega de becas que se cumplió en la Municipalidad.

TUNUYAN. — En el salón de actos de la Comuna, tuvo lugar el acto de entrega de becas del Instituto Becario de la Provincia correspondiente al año 1979.

El acto, que fue presidido por el titular comunal señor José Marchiori, contó además con la asistencia de los beneficiarios y padres de los mismos.

Antes de proceder a la entrega de las becas el señor José Marchiori dirigió la palabra a los presentes, recalcando la significación de haber sido distinguidos por parte del Instituto Becario con las becas que paliarán, en parte, las necesidades para los alumnos, instándolos a continuar estudiando para poder brindar así, un bienestar a su familia y a su patria.

En categoría "A" fueron entregadas las becas a Silvia Alejandra Morales; Lidia Beatriz Núñez y Carlos Eduardo Zabala; para la categoría "B", Mónica Elda Amaya; Elida Rosa Domínguez; Daniel Omar Lucero; Gloria Lourdes Sisternas; Patricia Rosa Torres y Ana Leonor Vargas y finalmente en la categoría "C" fueron distinguidas Estela Nancy Fadul y Héctor Luis Amaya.

Giol continuará con el plan de compra de vinos

Bodegas y Viñedos Giol inició ayer el sexto operativo de compra de vinos de la cosecha 1979 y anteriores, a los productores que han elaborado en la empresa por el sistema de "Cuenta de Terceros".

Las ofertas se recibirán, en la zona Norte, Juan Giol 90, General Gutiérrez, Maipú; zona Este, Bodega Milordo, Ingeniero Giagnoni, San Martín, zona Centro: Bodegas Hom, La Consulta, San Carlos y zona Sur, en San Rafael, Bodega Giol, Pueblo Soto y en General Alvear, Bodega Giol, Circunvalación s/n.

Las compras se concretarán a los precios siguientes: vinos tintos, 900 pesos por litro; criollos, 900 pesos; blancos escurridos, 1.100 pesos; blancos de blancas, 1.200 pesos; blancos especiales, 1.300 y mosto sulfitado, 1.200 pesos. La empresa, se aclaró, comprará los volúmenes y tipos de vinos que le sean ofrecidos.

Asimismo, la empresa hizo saber que a los productores que a la fecha posean saldos totales que no excedan los 5.000 litros de vino, les adquirirá íntegramente dicho saldo abonándose la operación parte al contado y el saldo en dos cuotas a 30 y 60 días.

Para cumplimentar el trámite de ofrecimiento, los productores deberán presentar la siguiente documentación: 1) documento de identidad del oferente o de sus apoderados legales; 2) número de contrato de elaboración y su correspondiente documentación; 3) talón con número de impuesto a las ganancias y 4) cédula o comprobante de inscripción impuestos, ingresos brutos, caso contrario se verá gravado con el 100% de recargo.

La atención para estas operaciones se realizará los días hábiles de 7 a 13.

MERCADO DE VINOS

Mantiénese el ritmo de anotaciones

En la Bolsa de Comercio de Mendoza se anotaron ayer 138 contratos de compraventa de vinos de traslado por un total de 70.154 hectolitros y un monto total de 6.572.876.030 pesos, lo que indicó que se mantiene un ritmo sostenido y operaciones muy fraccionadas.

La mayor cantidad se anotó para los vinos denominados estadísticamente fuera de promedio, con 30.244 hectolitros, y le siguieron los criollos con 16.815 y los blancos con 15.051.

Sigue en receso la comisión de precios y no hay valores referenciales.

Económicas

Mercado de valores

Algunos indicios de menor estabilidad en las tasas

El oro volvió a cotizar récord y luego fluctuó

Algunas bajas en las tasas ofrecidas a los inversores, como en el caso del Banco Nacional de Desarrollo, como algunas subas anunciadas desde hoy en la banca privada, dieron el marco de poca definición aún en la tendencia de las operaciones de captación de fondos.

Se persiste en opinar que no está tampoco bien definida la política de pautas del gobierno, aun cuando en materia de precios y tarifas se anunció que no se fijarán. Pero al fijarse la cambiaria todo parece indicar que se facilita la introducción de créditos externos que pueden ser cuantiosos, al tiempo que los requerimientos actuales del Estado en el mercado financiero pueden también ser singulares si se considera —desde ya en los próximos días— el aumento de sueldos en la administración pública nacional.

Al mismo tiempo juega la rebaja del encaje dispuesta a principios de mes y se estima que la actitud de la autoridad monetaria puede seguir, aunque no inmediatamente, sino al promediar el año, como en los dos anteriores. En tal sentido se ha mencionado la idea de llegar a fines de 1980 con un encaje del 5 por ciento.

Todo ello, más la liquidez actual, la necesidad de disponibilidad de fondos, especialmente para las licitaciones ojiciales y aún algunas obligaciones derivadas del fin de mes anterior, parecen mantener las tasas y aún subirlas en algunos casos.

No obstante, la lógica parece ser todavía la baja.

El dinero interbancario se mantuvo lo mismo que las tasas activas y las modificaciones en las pasivas, en definitiva, no fueron muchas y todas muy moderadas.

El oro siguió fluctuando de acuerdo a como iban las especulaciones en torno de la situación política internacional con el pasar de las horas. Con ello tuvo un pico que lo llevó a un nuevo récord. También en nuestro país las hubo pero terminó en baja y con leve repunte con relación al viernes. El informe internacional de más adelante relata las alternativas del caso.

En el Mercado de Valores en Buenos Aires se llegó a la siempre temida actitud de "zona de ganancias", no obstante lo cual sobre el final hubo recuperación y así equilibrio con relación al último día de la semana anterior.

En el ámbito bancario hubo estabilidad en el dólar pero mucha demanda —constante hace quince días— de monedas de los países limítrofes. En el centro de nuestra ciudad fue dable ver una constante afluencia de público —generalmente en busca de pesos chilenos— desde la primera hora.

En el sector oficial la pauta cambiaria que sólo fija una proporción de devaluación para el peso en el mes, tuvo su primera variación con relación a la pauta del año 1979. A pesar de los dos feriados del fin de semana la suba del dólar giro fue sólo de dos pesos.

Finalmente, en el Mercado de Haciendas de Liniers se produjo una buena afluencia de hacienda, con lo cual los precios cayeron moderadamente. La semana anterior habían repuntado alrededor del tres por ciento, por lo que de seguir el ritmo ahora volverán a niveles anteriores y a una menor influencia en la variable inflacionaria de enero.

En cuanto a las proporciones de aumento del costo de la vida en diciembre, y de precios mayoristas desde ayer por la tarde se esperaba ya la información oficial.

Retracción en Letras

Al promediar la tarde de ayer se conoció que en la habitual licitación de Letras de los lunes se ofertaron 396.600 millones de pesos, lo que puso en evidencia una nueva retracción en los ofrecimientos.

Más aún si se considera que el 92 por ciento fue realizado por la banca y reparticiones oficiales, especialmente el Banco Provincia de Buenos Aires con 6 ofertas que superan los 180.000 millones de pesos.

Títulos públicos

Con muy buen ritmo e interesante volumen se operó ayer al iniciarse la semana en el Mercado de Valores local: 21.373.650 pesos. No sucedió lo mismo en operaciones con otros mercados donde se llegó sólo a 6.295.500 pesos.

Los Valores Nacionales Ajustables cotizaron dos series, ambas por debajo de los precios en Buenos Aires: la cuarta a 4.900 y ganó el 0,62 por ciento y la cuarta segunda emisión a 3.330, sin cambios. En el Mercado de Valores de Buenos Aires los VANA cotizaron con altibajos: la segunda serie a 24.100 y ganó 600 puntos, el 2,55 por ciento; la tercera a 7.290 y perdió 50 puntos, el 0,68 por ciento; la cuarta a 4.950 y ganó 50, el 1.02 por ciento y la cuarta segunda emisión a 3.320 y perdió 30 puntos el 0,9 por ciento.

También los Bonos de Interés Variable, BONIVA, tuvieron algún altibajo: la primera serie al 104,50 por ciento perdió 0,2 puntos y se mantuvieron sin cambios la segunda, cuarta y quinta series al 104,114, y 106 por ciento, respectivamente.

Lo mismo sucedió con los Bonos Externos, BONEX: la serie de 1975 a 166 mil ganó mil puntos; la de 1976 a 167 mil perdió dos mil y la de 1977 a 176 mil quedó sin cambios.

El dólar

En el Mercado Libre de Cambios del Banco de la Nación Argentina el dólar giro, subió dos pesos con relación al viernes último con lo cual, dentro de la pauta cambiaria actual, se dio la primera variación con relación a la del año pasado en que luego de feriados la suma era de 3 ó 4 pesos. Cotizó a 1.623 pesos a comprador y 1.630 a vendedor. Es dable recordar que a fin de mes el dólar estará en 1.660,2 pesos, pero hasta entonces podrá fluctuar dentro del límite del 2,8 por ciento de devaluación para los 31 días.

En las casas de cambio la divisa norteamericana quedó prácticamente estable: en Buenos Aires subió un pesos al cotizar a 1.629 y 1.639 y en Mendoza a 1.640 pesos a comprador y 1.656 a vendedor.

El oro

El oro, durante toda la jornada de ayer, siguió fluctuando aunque sin las tan grandes diferencias del viernes. Estuvo en un máximo de 650 dólares la onza troy para terminar en 615 y 620 en la compra y la venta, respectivamente es decir levemente superior al último día de la semana anterior.

En el exterior

LONDRES, 7 (UPI). — El oro alcanzó nuevamente esta mañana precios récord en los mercados mundiales de lingotes, después de haberse consolidado el metal en Hong Kong durante la noche. Sin embargo, los precios descendieron en transacciones lucrativas posteriores.

Las continuas crisis en Afganistán y el Irán, así como las sanciones contra la Unión Soviética anunciadas por el presidente norteamericano Jimmy Carter, siguieron siendo las fuentes principales que alimentan la demanda, manifestaron negociantes en oro.

El oro, que cayó verticalmente el viernes cuando circularon rumores de que el Tesoro norteamericano planeaba una venta masiva del oro que posee en Fort Knox, llegó a nuevos récords al iniciarse las transacciones después de la línea fijada en Hong Kong. Pero los cambistas dijeron que persistían los rumores de que Estados Unidos planeaba la venta de oro, y el precio cedió en transacciones posteriores.

El oro abrió en Londres a 645 dólares la onza, un salto de 55 dólares en comparación con el cierre del viernes, pero luego cedió, cerrando en 625.

A su vez, en Zurich el oro abrió en 640 dólares, también 55 dólares más que el viernes, pero luego cerró en 625 dólares. "Las noticias procedentes de Basilea de que los representantes de los bancos centrales occidentales celebraron su reunión mensual, siendo el tema central el aumento vertical del precio del oro, hizo que hubiera titubeos en las últimas transacciones", declaró un vocero del Banco Internacional Barclay. Pero directores del banco para pagos internacionales consideraron poco probable que se adopte una acción conjunta con respecto del oro.

El anuncio del presidente Carter de la suspensión de los embarques de granos a Rusia y las conversaciones chino-norteamericanas que se están llevando a cabo en Pekín, son los últimos hechos en torno de Afganistán que repercutieron en los precios del oro al iniciarse hoy las trasacciones, según expresaron cambistas del metal.

Igualmente circularon versiones sugiriendo que los árabes iban a comenzar haciendo grandes compras del metal, para luego liquidar sus posiciones.

A su vez el dólar se balanceó en forma opuesta del oro, cotizándose más fuerte al cierre que lo que abrió en la mayoría de los mercados, pero aún mas bajo que al cierre del viernes. Sin embargo, en Londres, Amsterdam y Milán, el dólar cerró en baja, en comparación con su cotización de apertura.

Cédulas Hipotecarias

Las Cédulas Hipotecarias Argentinas según lo informado por el Banco Hipotecario Nacional cotizaron ayer así: en las compras del banco la primera serie al 1.817,40 por ciento; la segunda al 1.636,40; la tercera a 1.321,60; la cuarta a 483,70 y la quinta al 302 por ciento.

En las ventas del banco la primera serie al 1.973,20 por ciento; la segunda al 1.776,30; la tercera al 1.434,70; la cuarta al 525,40 y la quinta al 327,80 por ciento.

Para hoy la sucursal local del banco informó sobre estas cotizaciones: en las compras del banco la primera serie al 1.819,20 por ciento; la segunda al 1.637,80; la tercera al 1.322,90; la cuarta al 484,20 y la quinta al 302,30 por ciento. En las ventas del banco la primera serie al 1.937,60 por ciento; la segunda al 1.776,70; la tercera al 1.434,90; la cuarta al 525,50 y la quinta al 327,80 por ciento.

Acciones privadas

Fue irregular el trámite de la ronda de ayer en el Mercado de Valores de Buenos Aires donde continuó un poco la euforia de compras al iniciarse la jornada. Despues hubo un vuelco a la actitud de "toma de ganancias" y hacia el final se estabilizó. Con ello el saldo fue de equilibrio con relación al viernes último. Se cotizaron las acciones de 133 empresas de las cuales 46 tuvieron alzas, 35 bajas y el resto quedó sin cambios.

En Mendoza cotizaron Pérez Companc a 62; Acindar 5,90 y Renault a 222.

Fondo Cuyano

El Fondo Cuyano de Inversiones cotizó su cuota - parte en baja: 439,27. La anterior fue de: 443,46.

Mercado de haciendas

Con muy buena oferta se operó ayer en el Mercado de Haciendas de Liniers en Buenos Aires donde entraron 17.466 vacunos. La demanda actuó activa sólo en toros y torunos. En las demas categorías hubo menos interés y los precios bajaron entre 10 y 100 pesos el kilo vivo.

Novillos esp. y buenos de 381-400 kg. 1.720 - 1.795; de 401-440 kg. 1.680 - 1.785; de 441-480 kg. 1.620 - 1.745 de más de 480 kg. 1.600 - 1.680; regulares 1.640 - 1.720; overos negros de 451-520 kg. 1.450 - 1.570; de más de 520 kg. 1.500 - 1.595; cuarterones gordos 1.490 - 1.550; cruzas 1.550 - 1.705. Novillitos especiales y buenos 1700 - 1.870; regulares 1.550 - 1.700; vaquillonas especiales y buenas 1.650 - 1.900; regulares 1.500 - 1.530; terneros buenos 2.000 - 2.250; regulares 1.700 - 1.950; vacas consumo buenas 1.400 - 1.600; regulares 1.200 - 1.400; conserva buena 1.050 - 1.200; inferior 850 - 1.000; toros y torunos 1.500 - 1.600.

Intereses pasivos

Las cotizaciones de ayer en bancos, financieras y sociedades de ahorro y préstamo para la vivienda en los depósitos a plazo fijo, según lo expuesto en las pizarras de esas casas, que se toman como referenciales y fluctúan según el volumen de las operaciones, no presentaron cambios como para definir una tendencia. Así, en los ofrecimientos en los 30 días en los bancos bajaron un punto el Agrario y el Nacional de Desarrollo y el Español subió dos puntos. En financieras el único cambio fue de Profim que subió un punto. No hubo modificaciones en ahorro y préstamo para la vivienda.

Por otra parte el Banco de Los Andes anuncia para hoy subas de dos puntos en sus ofrecimientos en los 30, 60, 90 y 180 días que tendrán tasas del 76, 77, 77 y 80 por ciento, respectivamente.

También el Banco Faro anuncia estos cambios: sube un punto los ofrecimientos en 7 a 14; 15 a 22 y 23 a 29 días, que tendrán tasas del 69 70 y 71 por ciento respectivamente. En cambio baja un punto en los 30 días al colocarla al 74 por ciento y sube un punto en los 60 y 90 días al cotizar al 77 y 78 por ciento, respectivamente.

BANCOS:	PLAZO FIJO 30d.	60d.	90d.	180d.	OTROS PLAZOS
Aciso (S. Cohbam)	75	76	76	77	7 d.67, 15 d.68, 23 d.69
Aconcagua Coop.	74	75	76	—	7 d.63, 15 d.64, 23 d.65
Acción Coop.	74	76	77	79	7 d.64, 15 d.66, 23 d.68
(1) América	—	70	70	70	7 14d.65, 15 22d.66, 23 29d.67
Agrario	74	74	74	—	7 14d.65; 15 22d.66; 23 29d.67
Bamecoop	73	73	—	—	6 14d.62, 15 22d.63, 23 29d.64
(2) BIR	—	—	—	—	7 13d.68; 14 20d.69; 21 27d.70
(3) Boston	—	—	—	—	7 13d.68, 14 20d.69, 21 27d.70 28 d.71
Buci	74	74	74	77	7 14d.67, 15 22d.68, 23 29d.69
Caja N. de A. y S.	73	74	75	78	
City	73	72	72	68	7 d.68, 15 d.69
Comerc. del Norte	74	74	76	—	7 14d.69, 15 22d.70, 23 29d.71
Crédito de Cuyo	75	75	76	76	7 14d.67, 15 22d.68, 24 29d.69
Créd. Rural	75	73	73	76	7 9d.68; 14 16d.69; 25 29d.71
Del Acuerdo S.A.	76	77	78	80	7 14d.69, 15 22d.70, 23 29d.71
De la Emp. C. Lt.	75	76	77	80	7 14d.66, 15 23d.67, 23 29d.68
Nac. Desarrollo	73	76	78	82	7 14d.64; 15 22d.66; 23 29d.70
Español	72	71	72	72	7 14d.65; 15 22d.66; 23 29d.67
Faro Coop.	75	76	77	—	7 14d.68; 15 22d.69; 23 29d.70
Feigin	74	71	72	72	7 d.70, 15 d.71, 23 d.72
(4) Galicia	—	71	71	71	7 d.65, 15 d.66, 23 d.66
Ganadero	72	72	72	72	7 14d.69, 15 22d.70, 23 29d.71
Hispano	74	74	74	—	7 14d.71, 15 22d.72, 23 29d.73
Internacional	76	76	76	76	7 14d.64, 15 22d.65, 23 29d.67
Italia	74	73	73	76	7 14d.69, 15 22d.70, 23 29d.71
Libertador Coop.	74	75	76	77	7 d.64, 15 d.65, 22 d.66
Londres	73	74	75	78	7 14d.65, 15 22d.66, 23 29d.67
Los Andes	74	75	75	78	7 14d.67; 15 22d.68 23 29d.69
Mendoza	72	73	73	76	7 d.58, 15 d.59
Nación	70	70	71	72	7 14d.65; 15 22d.67; 23 28d.68
(5) Pop. Argentino	—	—	—	—	7 14d.63; 15 22d.64; 23 29d.65
Previsión	74	74	74	74	7 14d.58, 15 22d.59, 23 29d.60
Regional	74	75	76	—	7 14d.66, 15 22d.67, 23 29d.68
(6) Roberts	74	—	71	76	7 d.65; 15 d.66; 23 d.67
Udecoop. Coop. Lt.	74	75	76	—	7 d.64, 15 d.66, 22 d.68
FINANCIERAS:	**30d.**	**60d.**	**90d.**	**180d.**	**OTROS PLAZOS**
Caudal (S. Rafael)	75	76	77	78	7 d.70, 15 d.71, 23 d.72
Carles	74	75	75	80	
Colnara	79	80	82	85	7 14d.67, 15 22d.68, 23 29d.70
(7) Colnpro	73	72	—	72	7 d.68, 15 d.70, 23 d.71
Condecor	76	74	73	73	7 d.66, 15 d.66, 23 d.67
Corprend	77	78	79	80	7 d.66, 15 d.67, 23 d.68
(8) Chrysler	—	78	79	85	
Emperador	76	76	77	77	7 14d.66, 15 22d.67, 23 29d.68
Finanfor	74	73	73	73	
*Luján Williams	76	78	80	80	7 d.66, 15 d.68, 23 d.70
Montemar	76	78	79	82	7 14d.68; 15 22d.69; 23 29d.70
Multicrédito	77	79	82	85	7 14d.65, 15 22d.66, 23 29d.67
Occidente	78	79	80	83	7 14d.68; 15 22d.69; 23 29d.70
PROFIM	77	79	81	87	7 d.65 14 d.66; 23 d.68
(9) Sadela Cía. Fin.	78	79	80	83	
SOCIEDADES DE AHORRO Y PRESTAMO PARA LA VIVIENDA	**30d.**	**60d.**	**90d.**	**180d.**	**OTROS PLAZOS**
Columbia	73	72	—	—	7 14d.68, 15 22d.69, 23 29d.70
**Damore y Cía.	78	79	79	—	7 d.66, 15 d.67, 23 d.68
(10) Kolton S.A.	—	76	—	78	7 d.69; 15 d.70; 23 d.71

(1) América ofreció a 35d. 72%; 45d. 70%
(2) BIR ofreció a 35d. 74%; 63d. 75%
(3) Boston ofreció a 35d. 74%; 63d. 70%; 91d. 68%; 182d. 74%.
(4) Galicia ofreció a 35d. 70%
(5) Pop. Argentino ofreció a 35d. 69%; 63d. 70%; 91d. 70%; 182d.70%
(6) Roberts ofreció a 35d. 70%
(7) Colnpro ofreció a 89d. 72%
(8) Chrysler ofreció 35d. 77%
(9) Sadela Cía. Financ. ofreció a 150d. 82%; 120d. 81%.
(10) Kolton S. A. ofreció a 35d. 73%; 94d. 78%; 45d. 75%
* Por imposiciones de $ 1.000.000 a $ 9.999.000
**Damore y Cía. ofreció de 16d. 48%.

EL AVAL SERIO Y RESPONSABLE QUE SUS FINANZAS EXIGEN
CREDITOS
Personales, a profesionales, hipotecarios, al turismo y para el hogar
EMPERADOR
Compañía Financiera S.A.
9 de Julio 1475/79 Mza.
Tel. 231858
AUTORIZADA POR EL BANCO CENTRAL DE LA REPUBLICA ARGENTINA
ADHERIDA AL REGIMEN DE GARANTIA DE LOS DEPOSITOS Ley 21526
AVALADA POR UNA GRAN ESTRUCTURA EMPRESARIA

SOCIEDAD ANONIMA DEL ATLANTICO
COMPAÑIA FINANCIERA
INCTUM NISUN PACTUM
SADELA
Para nuestros inversores, seguridad total
GARANTIA SADELA + GARANTIA B.C.R.A.
Sadela Central:
RECONQUISTA 555
TEL. 393-0957/1225/ 5700/5928/7834
Sadela Mendoza:
SARMIENTO 242
TEL. 247348
Entidad adherida al Régimen de Garantía de los Depósitos Ley 21526.

EXPERTA EN FINANZAS
multicrédito
COMPAÑIA FINANCIERA S.A.
Entidad adherida al régimen de Garantía de los Depósitos-Ley 21526
SAN JUAN 1317
CENTRAL: CATAMARCA 28
MAIPU: PADRE VAZQUEZ 209 Y
SAN MARTIN Y GARIBALDI - GRAL SAN MARTIN: 9 DE JULIO 186/188

También utilizarán energía solar en los edificios comunitarios del barrio propuesto por IADIZA

vivienda y Confort

En nuestras dos ediciones anteriores de esta sección nos hemos ocupado con cierta abundancia de detalles de la labor que desarrolla en los campos de la investigación y la práctica, el Laboratorio de Ambiente Humano y Vivienda dependiente del IADIZA.

Del conjunto de trabajos, ha merecido nuestra preferencia la divulgación de un proyecto para la construcción de un barrio próximo a nuestra ciudad que, con sus 1.400 viviendas unifamiliares, ocuparía un puesto destacado en el orden internacional en lo relativo a ensayos de aplicación masiva de la energía solar para la vivienda.

Dado el tamaño del barrio, se requiere prever un equipamiento de cierta importancia, cuya ubicación central se ha dispuesto a fin de obtener la mayor equidistancia posible para todas las viviendas. Se ha tenido en cuenta la presencia de una escuela primaria, una guardería y un centro de salud, que respeten las mismas condiciones solares de las viviendas, disponiéndose sus edificios en tres grupos claramente diferenciados y unidos por circulaciones peatonales: la zona de comercio de uso diario, de uso periódico y la zona cívica, lugar donde se encuentra ubicado uno de los edificios proyectados, el Centro de Salud. El otro edificio, la Escuela Primaria, se ubica en uno de los extremos de la zona de equipamiento, conformado el límite norte del área destinada a la sede socio - deportiva, que se recuesta sobre una arboleda existente, límite natural entre el área de equipamiento comunitario y las viviendas.

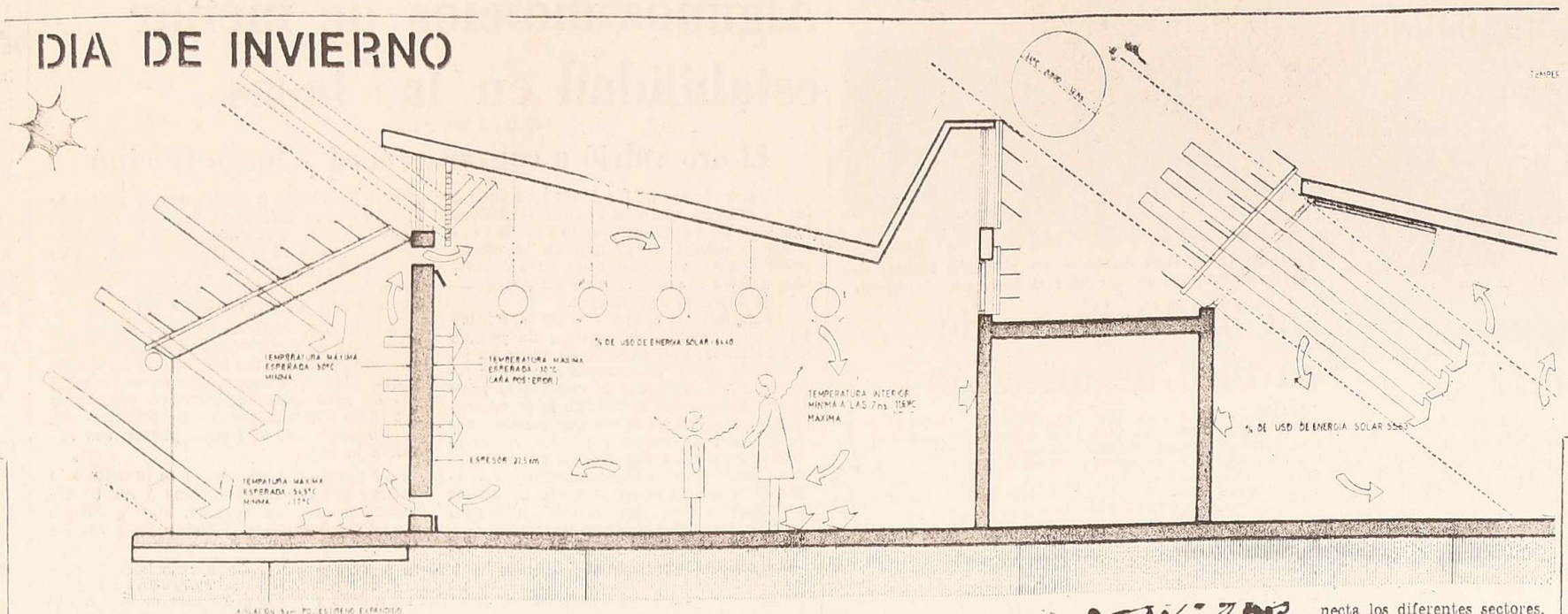

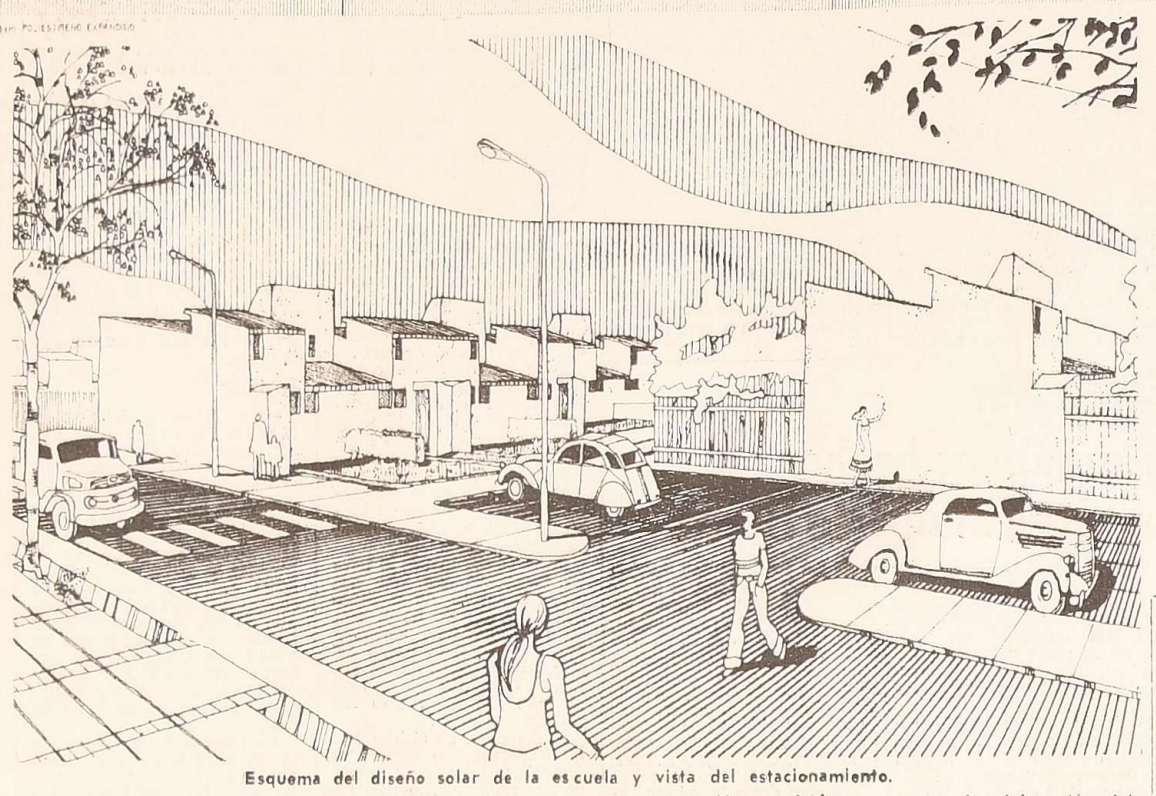

Esquema del diseño solar de la escuela y vista del estacionamiento.

Escuela primaria

La escuela primaria consta de una superficie cubierta de 1.400 m2., e incluye 8 aulas, sala de música, el sector administrativo, el área de servicios sanitarios y un patio cubierto. Se ha previsto una capacidad de 30 alumnos por aula, lo que significa una superficie por alumno de 1,68 m2.

La circulación central divide dos sectores funcionalmente diferentes: el de las aulas, al norte y el de apoyo, al sur. En el primero, el sistema de energía solar adoptado es el de invernadero, y en el segundo, en el de ganancia directa por diferencia de techos. En la tira superior de ventanas, están insertados algunos paneles colectores para producir agua caliente, en correspondencia con locales secundarios.

Se ha preferido el sistema de invernadero para las aulas, no solamente por estimar que puede proporcionar un caudal de calor suficiente en las mismas, que se caracterizan por ser de uso intermitente y por recibir un aporte de calor apreciable por parte de los alumnos, sino también considerando que los invernaderos puedan contribuir a las tareas pedagógicas, por cuanto los pequeños escolares pueden practicar allí el cultivo de plantas, labor de suma importancia en las regiones áridas del país.

El patio cubierto resulta suficientemente climatizado por ganancia directa, más teniendo en cuenta que en general las escuelas de Mendoza utilizan patios descubiertos en todas las épocas del año escolar.

En el balance térmico total de la escuela se prevé un ahorro del 89 % de combustible tradicional, con respecto a una construcción con calefacción por medios convencionales.

Centro de salud

Las premisas adoptadas para la elaboración del proyecto del Centro de Salud, se desprenden de las consultas realizadas con autoridades del Ministerio de Bienestar Social de la Provincia de Mendoza.

En este edificio se han utilizado dos sistemas de acondicionamiento térmico solar. De ganancia directa en la sala de espera, por medio de ventana alta, y de pared colectora - acumuladora en los consultorios, a fin de evitar la penetración directa del sol en estos locales, que resultaría inconveniente debido a su uso para atención de enfermos.

La superficie cubierta de este edificio es de 214 m2., y comprende 4 consultorios, una sala de emergencias, una sala de espera, sanitarios para médicos y para público, un office y un depósito de medicamentos.

El análisis térmico del Centro de Salud se ha realizado en dos partes: 1º) Consultorios, con calefacción por muros solares, con un solo vidrio de cobertura; 2º) sala de espera, con frente al sur. Trabaja con ganancia directa por ventanas al norte por diferencia de cubiertas. Las paredes y techos orientados al sur, con aislación especial, y las ventanas con dicha orientación, con dobles vidrios.

Del balance total realizado, se prevé un ahorro del 87 % de combustible tradicional, con respecto a una construcción con calefacción por medios convencionales.

Guardería infantil

Las pautas tenidas en cuenta para la elaboración del proyecto de la guardería, se desprenden de las consultas realizadas con autoridades del Ministerio de Cultura y Educación de la Provincia, y de las condicionantes de climatización solar.

Como resultado, se obtiene un edificio con un esquema de circulación lineal que conecta los diferentes sectores, integrándolos, en el caso de la sala plurifuncional y acceso, en una sola unidad espacial.

Las dos aulas orientadas al norte, han sido proyectadas de manera tal que puedan subdividirse en aulas más pequeñas, sin perder las condiciones funcionales ni las características térmicas solares. El sistema de invernadero adoptado permite la integración del mismo con el sector de aula, facilitando no sólo las actividades que allí puedan desarrollarse, sino también una mejor distribución del calor acumulado en los tambores de agua que, apoyados en un bastidor metálico, se transforman en un elemento cribado, de una altura similar a la de los niños, permitiendo una fácil visualización del espacio exterior, al mismo tiempo que se utiliza como elemento didáctico.

Inmediatas al acceso, e interclinadas 15º al norte, se encuentran las zonas de gobierno y de lactantes, conectadas por una circulación central. La primera, se calefacciona por ganancia directa, mientras que la segunda utiliza un sistema de acondicionamiento térmico basado en el uso de muros solares, que posibilitan un mejor control y distribución del calor obtenido.

La sala plurifuncional trabaja como zona de juegos de grupos interna, pudiendo utilizársela como aula de apoyo, si fuese necesario. El sistema de ganancia directa de radiación solar por el techo, posibilita darle la variedad de usos que este sector requiere.

En el balance térmico total de la guardería, se prevé una eficiencia del 95 % de ahorro de combustible convencional.

Actividades científicas de los integrantes del equipo

Durante 1979, los miembros del equipo del Laboratorio de Ambiente Humano y Vivienda han participado de diferentes reuniones científicas.

En julio, el arq. Rodolfo Vilapriño y el prof. Osvaldo Gac participaron en la 5ta. Reunión de Trabajo de la Asociación Argentina de Energía Solar, en Córdoba, en la que el primero expuso el documento "Investigación de la vivienda baja de alta densidad con utilización de la energía solar". Con ocasión de dicha reunión, la Sociedad de Arquitectos de Córdoba realizó una exhibición de trabajos de arquitectura solar, en la que el LA HV expuso algunos planos y memorias descriptivas relativos a los proyectos realizados.

En agosto, el ing. Fernando Solanes concurrió al Simposium de Termofluidos que organizó la Universidad de Concepción, Chile. El objetivo del simposium fue verificar nuevas perspectivas y enfoques a los problemas de producción, uso y racionalización de la energía; sugerir metas en las líneas de investigación correspondientes, y medios para alcanzarlas, a través de la cooperación de los centros e instituciones dedicados e interesados en estos temas.

En octubre, los arquitectos Gustavo Lello y Rodolfo Vilapriño intervinieron en las Jornadas de Trabajo sobre Aprovechamiento Directo de la Energía Solar, organizadas por el CONICET y la National Science Foundation de los Estados Unidos, y auspiciadas por la Comisión Nacional de Energía Atómica. El arq. Lello coordinó la sesión sobre arquitectura solar y expuso acerca de la situación de las investigaciones sobre energía solar en nuestro país.

Durante el mismo mes de octubre, los arquitectos Lello y Vilapriño fueron invitados a dictar conferencias en la Universidad del Salvador, en Buenos Aires, y en la Facultad de Arquitectura de la Universidad Nacional de Rosario, como parte del curso de post-grado "Introducción a la Arquitectura Solar".

El arquitecto Esteban Fernández viajó, durante octubre a la ciudad de Wáshington, Estados Unidos, para participar de la reunión de coordinación del Programa Regional de Investigación y Desarrollo de Vivienda Popular de la Organización de los Estados Americanos, en la que expuso los avances de las investigaciones que desarrolla el Laboratorio de Ambiente Humano y Vivienda e intervino en la programación del próximo período auspiciado por OEA.

Dentro del Seminario sobre energía solar organizado por la Facultad de Arquitectura y Urbanismo de la Universidad de Mendoza en el mes de octubre, los arquitectos Lello y Vilapriño realizaron una exposición relativa al tema del seminario.

La Secretaría de Estado de Ciencia y Tecnología (SECYT) auspició la formación de una comisión para estudiar la formulación de un Plan Nacional de Arquitectura Solar y otra para la Formación de Recursos Humanos en Energía Solar. El Laboratorio de Ambiente Humano y Vivienda tuvo activa participación en ambas comisiones, habiéndose realizado el 19 de diciembre la reunión plenaria, en la cual se aprobaron las propuestas básicas formuladas por los integrantes de las comisiones.

Investigar el clima y el ambiente

El acondicionamiento térmico de los edificios requiere un conocimiento previo de las condiciones ambientales prevalecientes en la región en que el mismo ha de erigirse. Tal conocimiento ha de basarse en una muy rigurosa y extensa investigación climatológica fuera del alcance del profesional privado. Ante tal situación, el Instituto Argentino de Racionalización de Materiales (IRAM), ha lanzado la Norma IRAM 11 603/78, con carácter de emergencia, mientras se estudia la norma definitiva sobre la materia.

Participaron en el estudio de este documento técnico entidades como el Instituto Nacional de Tecnología Industrial (INTI) y el Servicio meteorológico Nacional, entre otras. Entre sus antecedentes tiene un estudio estadístico de las condiciones climáticas completas de cada región del país, realizado diariamente desde 1961 a 1970 por el SMN. El resultado de los estudios antedichos ha permitido subdividir el mapa del territorio nacional en zonas debidamente demarcadas, en cada una de las cuales prevalecen condiciones meteorológicas similares. Sobre la base de tal zonificación, que tiene en cuenta niveles térmicos, de humedad y régimen de viento como información básica, se han elaborado las recomendaciones presentadas en la Norma 11 603, que tienen además en cuenta elementos geográficos tales como la orografía, hidrografía, efectos de bosques y de ciudades imperantes en las distintas zonas.

DIVISORES DE AMBIENTES
PUERTAS PLEGABLES
Madera, Telas Vinílicas, Plásticas.
FABRICA DE PERSIANAS AMERICANAS
Venta de Flejes y Accesorios
CORTINAS DE ENROLLAR
Madera. Aluminio Plástico.
CORTINADOS
Voile, Marquissette
VENTA Y COLOCACION
CORTINADOS DIVISORES EN POLIESTER DE CUERINA VARIOS COLORES, SE PLEGAN TOTALMENTE.
FABRICA DE CORTINAS
LAZARTE
PADRE ARCE 113
TEL. 220501 - G.CRUZ
desde $ 50.000 el m

Carpintería de Aluminio
JOAQUIN PADRO y Cía.
CARPINTERIA DE OBRA Y CERRAMIENTOS EN GRAL
UNICO FABRICANTE DE
MAMPARBAÑO
Telef 227312
RIO JURAMENTO 2649
(POR MONTES DE OCA AL 200)
Barrio SUAREZ Y HIPODROMO
GODOY CRUZ MZA

PINTURAS TEKNO
ESMALTES
FONDOS
ANTIOXIDOS
PLASTIFICANTES
PARA MADERA
PINTURAS EPOXI
Y AL CAUCHO
PINTURA DE OBRAS
CALIDAD CERTIFICADA
ADQUIERALAS UNICAMENTE EN FABRICA
PRIMERA FABRICA INTEGRAL DE PINTURAS EN CUYO
TEKNO ARGENTINA
Juan de Garay 339 - Tel. 220786
Godoy Cruz - MENDOZA

PLACARES Y MUEBLES
DE COCINA A MEDIDA
RIVADAVIA 875 — FACILIDADES — LAS HERAS — TELEFONO 270574
8|1|C|062|8|1

Queremos ponerle parquet a todo el interior del país
Parquet mosaico damero
BARLAY
de Algarrobo
(48 x 48 cm.)
PRECIO PROMOCIONAL desde $ 7.800 el m2. (más IVA)
También en Eucaliptus, Urundel y Roble.
Producimos otros tipos de parquets "Baston roto" y "Entablonado", en maderas nacionales e importadas.
Escribanos
Barugel/Azulay & Cía
Sociedad Anonima Industrial y Comercial
Av. del Libertador 7400 - (1429) Bs. As.
Tel 701-4441/45 Telex 17842 BACSA

CORTINAS
ENROLLABLES DE MADERA
ENROLLABLES EN P.V.C.
REGULABLES TIPO "BARRIOS" EN MADERA DE RAULI CHILENO Y CON PERFILES TUBULARES DE ALUMINIO
VERTICALES
REGULABLES CON BANDAS EN TELAS PLASTIFICADAS
METALICAS DE MALLAS
CELOSIAS COLONIALES
METALICAS DE TABLILLAS
DESDE $ 50.000 el m2.
DISTRIBUIDORES EXCLUSIVOS
MANUEL MENDOZA Y CIA.
MORON 256 - TELEFONO 290310
MENDOZA
CON ESTACIONAMIENTO PROPIO
8|1|F|15.1|A

ANDAMIOS
ALQUILER Y VENTAS
DESDE $ 80.000
Tecnacro s.r.l.
CORONEL PLAZA 521
TEL. 230138 - MENDOZA

TOLDOS
DE ALUMINIO Y POLIESTER
HERRERIA EN GRAL.
AGREGUE UN AMBIENTE MAS
TERRAZAS, COCHERAS, MAMPARAS
DESDE $ 60.000 EL MT
FACILIDADES SIN INTERES
La Marca
R. FOUNIER 2267. S. JOSE
Tel. 263785
SOLICITE TECNICO SIN COMPROMISO

MADERA PARA ENCOFRADO
Seca: 1" x 6" x 2,40 m.
$ 190 la Pulgada
Créditos a Empresas Constructoras
Cervantes 2828 - Godoy Cruz
8|1|F|66319|8|1

PARQUET
DESDE $ 10.240 el m2.
BAJDA s.r.l.
Benavente 4325 - Tel. 261627 - 260153
Villa Nueva - Guaymallen
8|1|F|81

MACHIMBRE "LIJADO"
PINO INSIGNE DE 1ra.
CARROCERIA PISO - m2. 1" . . . $ 11.500
TECHOS - m2. 5/8" . . . . . $ 7.200
Paredes m2. 1/2" $ 5.800
PISOS - ENTREPISOS - m2. 3/4" $ 8.600
ENTREGA INMEDIATA - DTO. A REVENDEDOR
maderas iguazú
ARENALES 900 - VILLA NUEVA TEL. 260685 - 18 12-79

PAPELES PINTADOS
Las marcas y los motivos que todo hogar pide para su interior.
SCALA LOS TIENE
cortinas, pisos y revestimientos cerámicos
desde $ 39.600 el rollo colocado
SCALA
LA BELLEZA INTERIOR
PEDRO MOLINA 561
TEL. 249877 - MENDOZA

MADERA PARA TECHOS
PINO OREGON (CANADA)
EN TIRANTES DE HASTA 9 METROS
MACHIMBRE
(INSIGNE, CARIBE ETC)
machimbre desde $ 5.800 + IVA
BAC publ. s.a.
VALERIO OLIVA
S.A.C.I.A.
Sirviendo a quienes construyen progreso
En Mendoza: Godoy Cruz 1551
TELS. 261036. 261900 - San José
En Misiones: Depósito Posadas
Ruta 12. Km. 9 Obraje y Aserradero Yaboti (San Pedro)

RIMAR S.R.L.
J. Roccuzzo - J.A. Benedetto
Distribuidor Exclusivo de:
Surrey
Aire Acondicionado Central
Líder en su género
Primero en Latinoamérica
* ESTUDIOS - PROYECTOS
* INSTALACIONES Y SERVICE
MORON 27
TEL. 291016-290971 - MZA.
Desde $ 1.360.000

CERAMICOS DECORADOS IMPORTADOS
(delicados como una flor...!)
La experiencia milenaria de los ceramistas romanos y el arte de delicados artistas están ahora a su disposición, para decorar paredes y pisos en su casa o departamento.
Distribuidor exclusivo
Palmar
CERAMICA LORD de Módena (Italia)
Ponga en su residencia un toque distintivo de nivel internacional.
Informes y ventas:
Catamarca 123 Mza. telefs. 291850 Y 230796
y en mas de 200 distribuidores PALMAR en todo el país.

Notas sociales

Casamientos

En la catedral Nuestra Señora de Loreto será bendecida el 11 del corriente, a las 21, el casamiento de la señorita Silvina del Valle Martín Rodríguez y el señor Carlos Horacio Laudadio Carpani. Serán padrinos por la novia el profesor Luis Martín y señora Lucrecia Rodríguez, y por el novio, el señor Alberto Laudado y señora María Teresa Carpani. Testificarán la ceremonia la señora Blanca Esther Carpani de Sanise y el ingeniero Luis Alberto Martín. La ceremonia religiosa tendrá como testigos a las señoritas Marta y Cecilia Borzino.

—El 26 del corriente, a las 21.45, se bendecirá el enlace de la señorita Mónica Elizabeth Vilomara Semma y el señor Víctor Vicente Toncovich Barbarich.

—En la parroquia San Nicolás se consagrará el 12 del actual, a las 22, el casamiento de la señorita Ana María Moreno Mascaro y el señor Carlos Alberto Chiaramonte. Serán padrinos por la novia el señor Luis Santander y su señora Magdalena Moreno de Santander, y por el novio, la señorita María Este Chiaramonte y el señor Jorge Daniel Chiaramonte.

—El padre Angel Urquiza bendecirá el sábado a las 22, en la catedral San Rafael Arcangel de San Rafael, el casamiento de la señorita Liliana Inés Masi con el señor Hermes Daniel Malano. Actuarán como padrinos el señor Alberto José Masi y señora Noemí Rius y el señor Luis Alberto Malano y señora Angélica Lucero y como testigos el señor Miguel Malano y la señora Mónica Morales de Mancino. En el acto civil serán testigos el señor José Luis Bonoso y la señora Elsa Pérez de Areste.

—El R. P. Lidoro Correa bendijo en la parroquia San Vicente Ferrer, de Godoy Cruz, el casamiento del señor Hugo Oscar Correa Doña con la señorita Neli Beatriz Vázquez Heredia. Actuaron como padrinos el señor Enrique Blas Correa y señora Marta Raquel Doña y el señor Ricardo Vázquez y señora Antonia Nelly Heredia y el señor Hugo A. Ojeda.

Bodas de oro

—Mañana celebrarán sus bodas de oro matrimoniales el señor Francisco Cimino y su esposa Filomena Capobianco. Con tal motivo sus hijos y nietos harán oficiar a las 18, una misa de acción de gracias en la capilla Buen Pastor, Martín Zapata 374.

Demostración

Familiares de Guillermo Cantón y Susana E. Molina los agasajaron con un almuerzo, en la residencia del doctor Julio Enrique Cantón.

Reuniones

—La señorita Silvia Román de la Vega reunió en su residencia a un grupo de sus amistades, con motivo de celebrar una fecha íntima.

—El doctor Oscar Romero Maure y su esposa Graciela Ibarra reunirán en su residencia a familiares y amigos con motivo del cumpleaños de su hija Gabriela Susana.

Misa de acción de gracias

—En la capilla de las Hermanas Mercedarias se oficiará hoy una misa de acción de gracias, con motivo de cumplir 15 años la señorita Claudia Leonor Cuello.

Viajeros

—A México y Estados Unidos el señor Andrés Goudaillez y su señora Luisa Angela Pucciarelli.

—A Chile, el señor Guillermo Correa y su señora Patricia Bellometti.

—A Chile el señor Luis Clemente, su señora Lia Correo Obredor y sus hijos.

—A Chile el señor Arturo Ruiz Villanueva y su señora.

—A Brasil el señor Daniel Ruiz Villanueva.

—De Puerto Madryn el licenciado José Estévez, señora María Ema Ivanissevich y sus hijos María José, María Jimena y Javier.

—De Catamarca y La Rioja el ingeniero Miguel Angel Garrot; su esposa, la licenciada María Liliana Jaimes Calderón y sus hijos María Carolina y Fernando Gustavo, y la señora Angélica Calderón de Jaimes Vocos.

—De Buenos Aires la señora Ana María de la R. de Cervino.

—A Chile e Isla de Pascua las señoritas Raquel Noemí Reynoso y Araceli Viviana Sacchi.

—A Mar del Plata la señora Clotilde Segura Corominas de Godoy y su hijo Carlos Rodolfo.

—A Mar del Plata la señorita Amalia Ester Videla Segura.

—De Córdoba la señora Martha Armando de Peralta.

—A Buenos Aires el señor Daniel Masi Moreno.

Misas y funerales

—Mañana a las 12, en la iglesia de la Compañía de Jesús, se oficiará una misa por las almas de las señoras Bertha Baeza González de Ortiz Lobos, Gladys Norton de Aburralde, Elena Capmany de Olaechea, Hilda Aubone de Llanos de Curth, ofrecida por el señor Julio Tabanera Silva.

Evangelio de hoy

† Lectura del Santo Evangelio según San Juan, 4 7-10.

Encuentro de Jesús con la samaritana.

Jesús tenía que pasar por Samaría. Llega, pues, a una ciudad de Samaría llamada Sicar, próxima a la heredad que dio Jacob a José, su hijo, donde estaba la fuente de Jacob. Jesús, fatigado del camino, se sentó sin más junto a la fuente; era como la hora de sexta. Llega una mujer de Samaría a sacar agua, y Jesús le dice: Dame de beber, pues los discípulos habían ido a la ciudad a comprar provisiones.

Dícele la mujer samaritana: ¿Cómo, siendo judío, me pides de beber a mí, mujer samaritana? Porque no se tratan judíos y samaritanos. Respondió Jesús y dijo: Si conocieras el don de Dios y quién es el que te dice: Dame de beber, tú le pedirías a El, y El te daría a tí agua viva.

Gran decepción por la ausencia de Los Beatles en Londres

Una enorme decepción sufrieron los jóvenes fanáticos de la música moderna ante la ausencia de Los Beatles "todos juntos", en un concierto que se realizó para los refugiados de Camboya.

Según insistentes rumores que circulaban desde hacia semanas en Londres, por lo menos tres de los miembros del célebre conjunto de la década de 1960 —Paul Mc Cartney, George Harrison y Ringo Starr— se reunirían en esa ocasión para hacer las delicias de los fanáticos que concurrieron al concierto, atraídos por un afiche más que prometedor. Pero, en definitiva, sólo Paul y su conjunto Wings se presentaron en escena.

Para BOUTIQUES
BEATRIZ CALVO
Presenta a partir del 15 del corriente su colección de Invierno 1980 de
VESTIDOS - CONJUNTOS
y TAPADOS TEJIDOS
con diseños exclusivos
Reserve su turno de exhibición
Esmeralda 861, 1º Piso F. 2º
Ascensor - 31-3321 - 41-4967.
(1007) BUENOS AIRES
8/1 F 26189 8/1

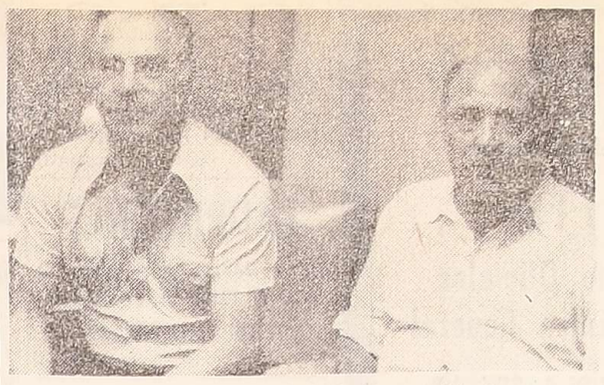

Tango y música sinfónica: una síntesis.

Obra de los Hnos. Appiolaza daría este año la Sinfónica dirigida por Humberto Carfi

Entre los anticipos de la temporada sinfónica de 1980, que han trascendido ya en este verano, se cuenta una obra de dos autores mendocinos, instrumentistas ambos de la Orquesta de la Universidad Nacional de Cuyo y cultores de la música de tango: Aníbal y Héctor Appiolaza. Se trata de una partitura de raiz tanguera, que incluye el bandoneón en su orquestación, y que se titularía "Canción para María Soledad". La parte vocal de la obra sería confiada a la soprano local Fenicia Malgiolio de Cangemi, y el maestro Humberto Carfi, eximio violinista santiagueño que se desempeña actualmente en la Escuela Superior de Música de la UNC, se habría entusiasmado a tal punto por la partitura que habría comprometido ya su estreno, bajo su dirección.

La obra contaría con un antecedente orquestal - tanguero, la rapsodia "Piazzoleando", de Aníbal y Héctor Appiolaza, que estrenara el maestro Armando Krieger con nuestra Sinfónica Universitaria, hace algunas temporadas. Los autores mendocinos han profundizado desde entonces su tratamiento de la música tanguera por medio de la masa orquestal, incluyendo el bandoneón como instrumento del conjunto sinfónico. La partitura "Canción para María Soledad" estaría dedicada a una niñita, María Soledad, quien nacida en forma muy prematura, logró el milagro de salir airosa de la prueba y que hoy retoza lozana en su hogar mendocino. Los ritmos de la música de Buenos Aires están sublimados pero presentes en el pentagrama de la orquesta. No se sabe aún a qué altura de la temporada de conciertos se podrá conocer la obra.

Crisis de audiencia de la TV en EE.UU.

Una crisis en la popularidad de la televisión norteamericana producida en 1979, luego de tantos años de haber sido el principal entretenimiento de los hogares estadounidenses, preocupa a los propietarios de las principales cadenas de televisión de ese país. Una reciente encuesta realizada en los estados de Nueva York, Florida y Minnesota, ha concluido que un 56 por ciento de los televidentes considera que la programación de TV ha empeorado en los últimos tres años. Sólo un 30% se mostró satisfecho con la programación televisiva. En cambio, hace diez años una encuesta similar reveló que sólo rechazaban la televisión un 20% de espectadores, mientras la aceptaba ampliamente el resto.

En la muestra realizada ahora, nada más que un 13% reconoce "disfrutar viendo televisión", y un 44% la considera demasiado simplista, superficial.

Un avance sorprendente es el que ha realizado, siempre según la misma encuesta, la televisión pública sobre la televisión privada. En Estados Unidos, la TV pública no tiene propaganda comercial ni de otro tipo, tiene un reducido presupuesto y cuenta con uno solo de los canales de entre la docena o más que hay en las grandes ciudades. En contraste, la TV privada tiene cadenas gigantescas, como las de la National Broadcasting System (NBC), la Columbia Broadcasting System (CBS) y la American Broadcasting Company (ABC). Pues bien: la encuesta reciente dice que el público está muy satisfecho con la TV pública, con un 10% de opiniones acerca de que es "buena o excelente".

Un estudio de la NBC indica que en la década de los años '80 se verá televisión en 90 millones de hogares norteamericanos, durante más de 4.000 millones de horas de programación semanales.

Por su parte, la Agencia Federal de Comunicaciones ha calculado que en los próximos diez años la televisión por cable llegará a un 50 por ciento de las familias de ese país, que en 1980 se venderán en EE.UU. un millón de "video-cassettes" y en 1985 unos diez millones de los mismos aparatos.

Otras posibilidades similares que tendrán los televidentes norteamericanos en la década que se inicia, harán que las emisiones normales de la TV puedan sufrir un creciente deterioro de la audiencia, salvo que aumenten su profundidad y su calidad de programación.

El pianista José Pace, argentino, falleció en Lima

LIMA. (AFP). — El pianista argentino Josecito Pace falleció en esta ciudad debido a una reçaída en un proceso de recuperación, tras una operación a la que fue sometido hace unos meses.

Muy querido en el ambiente artístico, era conocido como el embajador argentino del tango, por haber sido uno de los principales cultores de ese ritmo.

Hace unos meses Pace fue sometido a una operación pulmonar de la que parecía totalmente restablecido. Había viajado luego a su país, de vacaciones, donde se consagró años atrás, para continuar su actividad artística.

"Jane Fonda es mi actriz favorita", dice su hermano

Peter Fonda quiere volver a filmar con su hermana Jane.

PARIS. (AFP).— Peter Fonda, el hijo de Henry y hermano de la bella Jane, declaró en esta ciudad que desea poder rodar una película con su hermana, que es una de las actrices a las que más admira. "Hace once años que no actuamos juntos", explica, "desde 1968, cuando interpretamos el episodio de Roger Vadim para la película "Historias extraordinarias". (Como se recordará, el film de referencia se basó en tres cuentos de Edgar Allan Poe, y la dirección de Vadim recayó en el cuento "Metzengerstein", en que se destacó en toda su imponencia la belleza de Jane Fonda).

Mientras tanto, Peter está filmando aquí "La tour de l'otage" (La torre del rehén), junto a dos bellísimas actrices —Maud Adams y Britt Ekland—, dirigidos por el realizador Claudio Guzmán. En esta historia de política - ficción, el joven actor norteamericano encarna a un agente de la CIA encargado de neutralizar a un grupo de bandidos que tienen como rehén, en la torre Eiffel, a la madre del presidente estadounidense. Film para distraer, su final no puede ser otro que feliz.

'No siempre actúo en películas serias o comprometidas", declara Peter Fonda, "y, como todo actor, debo pensar en ganarme la vida. Un film como "La torre del rehén", representa para mí una diversión y un bálsamo, así como el medio de financiar producciones más ambiciosas que, a menudo, no me aportan un solo centavo".

Niño y adulto a la vez, Oscar sufrirá el mundo

"El Tambor" se exhibe desde hoy en el Selectro

El film alemán "El Tambor" entrará hoy en funciones regulares en el cine Selectro. La película se basa en la novela "El tambor de hojalata" de Günther Grass, y fue dirigida por Volker Schlöndorff. En el reparto se luce el protagonista, el niño David Bennent, junto a Mario Adorf, Angela Winkler, Daniel Olbrychski, Katharina Tahbach, Heinz Bennent, Andrea Ferreol, Grizt Hakl y, en una participación especial, Charles Aznavour.

La historia narra la rebeldía de Oscar, un niño que detiene su crecimiento como modo de oponerse al mundo circundante, plagado de odios y guerra. Se aferrará a un tambor de hojalata, blanco y rojo, que le regalan cuando niño, y el redoblar de ese tambor marcará los momentos importantes de la vida del niño y su ciudad, Dantzig.

Complementará el programa el film "H. A. I. L.", una nueva sátira sobre las fuerzas armadas estadounidenses, realizadas en el mismo tono liviano que "M. A. S. H.", de la que es una especie de segunda parte.

Sofía Loren, best - seller 1979 en Chile

Sofía Loren, autora del libro en que cuenta su vida, aparece entre los cuatro autores más vendidos en Chile el año último, dentro de las obras no ficticias. Los otros tres libros son "Vida después de la vida", de Raymond Moody; "Los brujos hablan", de John Baines, y "Mis memorias", de Henry Kissinger, pese a que este libro llega sólo en diciembre al mercado chileno.

Entre las novelas, las más vendidas fueron: "Los sueños mueren primero", de Harold Robbins; "La casa de la colina", de Jonathan Black; "Pájaro pintado", de Jerzy Kosinsky; "Expreso de medianoche", de Billy Hayes y William Hoffer, y "Holocausto", de Gerald Green.

El modo de expresión se mantiene invariable desde el siglo XIV

El teatro tradicional japonés, reliquia que cobró popularidad

TOKIO. (AFP). — Después del fin de la Segunda Guerra Mundial, el teatro japonés tradicional (Nô) vuelve a gozar de popularidad, incluso entre los jóvenes, no obstante la omnipresencia de la televisión.

Con su expresión estilizada y su repertorio paralizado desde el siglo XV, el "Nô" tenía un público aristocrático y acomodado. En 1945, la ruina de los grandes propietarios —auditorio privilegiado— provocó la disolución de numerosas escuelas. Algunas sobrevivieron gracias a la protección de ricos japoneses que comerciaban con las fuerzas norteamericanas de ocupación. Desde entonces, el "Nô" obtuvo cada vez más adeptos. Con un aspecto cultural específico, el teatro tradicional describe una acción simple que combina la ópera y la danza, muy apreciadas en el Japón.

La lentitud de los gestos de los actores, entrecortados por movimientos violentos y breves, crea un ambiente particular, acentuado por la riqueza de las vestimentas. La cadencia uniforme de las réplicas y los cantos se apodera de los espectadores. Los más entusiastas leen el texto, por lo demás tan poco comprensible, ya que está redactado en lengua arcaica. El tono casi monótono del discurso es acentuado por la ausencia de actrices profesionales. Hombres enmascarados desempeñan los papeles femeninos.

Algunos actores y un coro de músicos acompañan al intérprete principal o "shite". La escena incluye siempre un capitel y un corredor de madera de ciprés, cuidadosamente entretenidos. Solamente tres teatros existen en Tokio: Kanze, Kita y Hoshokai.

Las piezas de 'Nô" (237 en total) giran alrededor de cinco personajes centrales: un dios, una joven mujer, un guerrero célebre, un (o una) desequilibrado y, por último, un ser sobrenatural. En general, el protagonista murió antes del comienzo de la obra. Su fantasma aparece entonces, víctima de tormentos psicológicos de los cuales será liberado al final de la pieza.

El repertorio corresponde a las temporadas. Así, en setiembre último, el teatro Hoshokai dio una representación de "Ikuta Atsumori". Un huérfano, educado por un sacerdote sintoista, llamado Honen, se lamenta de no conocer a sus padres. Durante la prédica, Honen tiene la visión de la madre del niño, que le declara que el padre, Arsumori, murió durante una batalla, en Ichinotani. El muchacho, deseoso de ver a su madre, incluso en sueños, se dirige al templo Kamo a efectuar una prédica. Entonces, una voz le ordena ir al bosque de Ikuta. El huérfano lo hace, acompañado del servidor de Honen. Allí encuentra a Atsumori, temporalmente liberado del infierno, gracias a los ruegos de su hijo.

El padre habla de la guerra pasada, cuando, súbitamente, los dioses infernales exigen su retorno. Antes de desaparecer, le pide a su hijo que ruegue por el reposo de su alma.

En el curso de una misma jornada, una sucesión de piezas de "Nô" se volvería insoportable para el público. Con el objeto de aflojar la tensión, entre dos representaciones están previstos intermedios cómicos a "kyogen". Los temas, más cercanos a la vida cotidiana, ponen en escena a soldadores, barqueros, sirvientes o rateros. El discurso, en lengua moderna, es más rápido y la mímica más expresiva.

Por ejemplo, luego de "Ikuta Atsumori", el teatro Hoshokai presentó un "kyogen" titulado "El ladrón de caqui". Un monje budista ambulante, sediento, se sube a un árbol cuyos frutos, los caquis, le parecen muy apetitosos. Entonces, aparece el propietario del árbol, que decide burlarse del intruso, disimulado en el follaje. El monje termina por caerse de una rama y se hiere en la cadera. Entonces pide al propietario que se ocupe de él hasta su curación, pues si no, le maldecirá. El propietario finge aceptar y luego expulsa al monje, cada vez más exigente.

En realidad, los "kyogen" perpetúan la forma primitiva del "Nô", que data del siglo XI. Las farsas interpretadas en los templos budistas mostraban a monjas y monjes libertinos o campesinos llegados a la ciudad por primera vez. Poco a poco, se fueron incorporando temas religiosos más serios. La belleza artística adquirió derecho de ciudadanía gracias a la progresiva introducción de cantos, bailes y temas históricos o literarios. Dos hombres, Kanami y su hijo Zeami, dieron al "Nô" su aspecto definitivo. Los dos destacaban como autores, actores y músicos. Sus obras fueron escritas entre los años 1350 y 1450. De la multitud de escuelas del siglo XV, sólo quedan cinco: "Hosho", "Kanze", "Komparu", "Kita" y "Kongo".

La expresión tradicional del "Nô" se transmitió sin desperfectos hasta nuestros días. Un actor sólo domina su arte después de cumplidos los cincuenta años, a condición de haber comenzado a los cinco. Uno de los más famosos, Takahashi Susumu, de 70 años, sigue subiendo al escenario y sus dos hijos y sus tres nietos marchan por el mismo camino. Un verdadero código feudal gobierna las compañías. En particular, nadie puede actuar sin la autorización del jefe, cuyo cargo es hereditario: si no tiene hijos, adopta al mejor alumno.

La máquina consiguió penetrar en el universo del "Nô", sin embargo refractario al modernismo. En efecto, las máscaras de madera utilizadas, ya no son fabricadas a mano, pues se perdió el secreto. Sin embargo, las nuevas máscaras no poseen la misma riqueza de expresión que da la asimetría de las máscaras antiguas. Cada escuela conserva celosamente sus piezas, de aproximadamente 200 años de edad, que son confiadas solamente a los mejores actores para las representaciones excepcionales.

El gobierno japonés no subvenciona a las compañías, que sobreviven de un arte que es mostrado al público diez meses al año a razón de dos sesiones mensuales. Una buena ubicación cuesta actualmente 5.000 yens (unos 25 dólares). Pero los profesionales redondean sus ingresos con la enseñanza, ya que los aficionados, hombres y mujeres, no faltan.

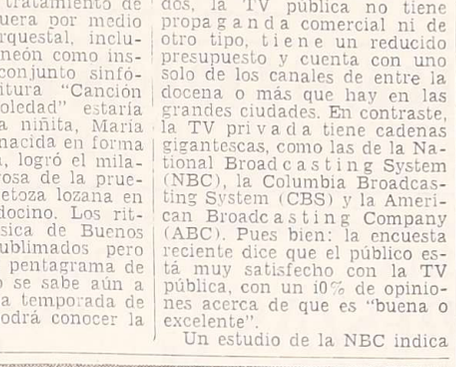

Acción sencilla que combina ópera y danza y cuyo estilo se conoce como "No" (con el acento enclítico francés)

Frank Sinatra actuará en Brasil a fin de mes

Frank Sinatra, el popular cantante norteamericano, actuará en Río de Janeiro el 26 de este mes, cumpliendo un contrato que le redituará más de un millón de dólares. La visita de Sinatra a Brasil fue anunciada muchas veces, y no se había cumplido nunca hasta ahora, de modo que ésta será la primera vez que visite el país vecino.

La actuación de Frank Sinatra será doble: en un lujoso salón del hotel Río Palace y en el monumental estadio Maracaná.

Los organizadores de las presentaciones de Sinatra esperan que las entradas signifiquen un ingreso de dos millones de dólares, pero de ese total deberán descontarse los pasajes y el hospedaje de Sinatra y de sus 75 acompañantes y músicos, y los gastos de montaje del espectáculo, con 40 toneladas de equipos de sonido. Las entradas para el hotel serán de 475 dólares, pero con derecho a cena y champagne francés. En el Maracaná los precios serán más populares, desde 66 dólares para las butacas sobre la gramilla, hasta 6 y 2,50 dólares para los que verán a Sinatra desde una distancia no inferior a los 60 metros.

Se eligieron las mejores películas de la década del 70

ROMA. (Télam-EFE). — De acuerdo con un sondeo efectuado por el diario "Corriere della Sera", entre doce importantes cines, los dos mejores films de la última década fueron "La función", de Theodor Anghelópulos, y "El discreto encanto de la burguesía", de Luis Buñuel.

También lograron votos "Apocalypse now", de Francis Ford Coppola; "Nashville", de Robert Altman; "El árbol de los zuecos", de Fernando Olmi; "Amarcord", de Federico Fellini y "El hombre de mármol", de Andrzej Wadja.

Cuatro puntos tuvieron "Muerte en Venecia", de Luchino Visconti; "Gritos y susurros", de Ingmar Bergman; "El espejo", de Andrei Tarkovski y "Casanova", de Fellini.

Lista de Casamientos
SCALVINI — ARJONA.
MOLINA — PERRI
FERNANDEZ — PORRAS
ARRO — MARCUCCI
DIAZ SUNHARY — CHIAVERANO
Amplio surtido en regalos
Nacionales e Importados
EL PALACIO DE LA LOZA
UNICA DIRECCION: SAN MARTIN 1229

CINES Y TEATROS

CENTRO

AMERICA - Hoy 14 a 24 hs. "AEROPUERTO 1980 EL CONCORDE" y Variedades. Proh. men. de 14 años.

CENTER - Hoy 14 a 24 hs. Apto todo público "VIAJE AL CENTRO DE LA TIERRA" y "SANDOKAN".

CINEMA - Hoy 14 a 24 hs. Apto todo público. "LA ULTIMA AVENTURA" y "MACISTE CONTRA EL SHEIK".

CITY - Hoy 14 a 24 hs. Apto todo público "VIAJE AL CENTRO DE LA TIERRA" y "EXISTIO TRA HUMANIDAD".

CONDOR - Hoy 14 a 24 hs. Apto todo público "PARES Y NONES" y "¿QUE PASA DOCTOR?".

LAVALLE - Hoy 14 a 24 hs. Apto todo público. "NO DISPAREN, SOY DENTISTA" y "ABBA, EL GRAN SHOW".

OPERA - Hoy de 14 a 24 hs. "ALIEN EL OCTAVO PASAJERO" y Variedades. Proh. para menores de 14 años.

PREMIER - Hoy 14.30 a 24 hs. "MI AMIGO EL DRAGON" y "PEQUEÑOS FUGITIVOS" Apto todo público.

REX - Hoy 14 a 24 hs. "HURACAN" y "EL BUFALO BLANCO". Proh. men. 14 años.

ROXY - Hoy 14.30 a 24 hs. "LOS VIKINGS" y "COMANCHE" Apto todo público.

SELECTRO - Hoy 21.00 hs.: "EL TAMBOR" y "HAIL". Prohibido Men. 18 años.

AUTOCINE BROADWAY - Hoy 21.30 hs. "Todos los días, un día" y "El pendenciero rebelde".

AUTOCINE MENDOZA - Hoy noche 21.30 hs. "El bulín" y "Todos los pecados del mundo". - Proh. 18 años.

AUTOCINE EL CERRO - Hoy 21.30 "El campeón" y "Operación Telefón". Programa apto para todo público.

TEATRO

L.C.A. - Galería Tonsa, Local Saturno 75, entrada por San Juan. - El elenco del Teatro de Cuyo presenta hoy, a las 21.30 hs., el espectáculo titulado "HUMOR DE ESTOS TIEMPOS". - Dirección de Cristóbal Arnold. - Ultimas funciones. - Entradas rebajadas. - Reservas con anticipación.

SAN MARTIN

MAYO - Hoy 21.45 hs. "Engendro" y "El mundo de los aventureros".

MONUMENTAL - Hoy 21.30 hs.: "Rodan" y "El hombre biónico".

CERVANTES - Hoy 21.45 horas: "Secretos inconfesables de una azafata" y "La inocencia de Romy".

AUTOCINE DEL ESTE - Hoy 21.45 hs. "Misión galactica, ataque final" y "Lo llamaban el demoledor".

RIVADAVIA

ARGENTINO - Hoy 21.45 hs.: "Hitler" y "Canombal, carrera contra la muerte".

DUCAL - Hoy 21.30 hs. "Adios reino animal" y "El hombre araña".

SAN RAFAEL

IDEAL - Hoy 21.30 hs. Apto todo público. "El regreso del dragón" e "Infierno en el cosmos".

ROMA - Hoy 21.30 hs. Apto todo público. "Viaje al centro de la Tierra" y "Sandokán".

AUTOCINE SAN RAFAEL - Hoy a las 21.30 hs. Programa apto para todo público. "Así es la vida" y "Los chicos crecen".

GENERAL ALVEAR

CASA ESPAÑA - Hoy 21.45 hs.: "El exorcista" y "El misterio de Agatha Christie".

Programa de Radio y TV

Ofrecemos a continuación los programas de acuerdo con el detalle que nos han suministrado para hoy las respectivas teleemisoras y Radio Nacional.

Canal 7 - Mendoza

12.15 Chart de ajuste con música selecta.
12.28 Efemérides argentina.
12.30 Concierto al mediodía.
13.00 El Chavo.
13.30 Combate.
14.30 Hondo.
15.30 Dick van Dike.
16.00 La salud de nuestros hijos.
16.30 Buenas tardes, mucho gusto.
17.30 Una escalera al cielo.
18.30 Festival infantil, con el show de los super héroes.
20.00 Video Show.
21.30 Noticiero 7.
22.00 Esta noche: "Madame Curie", con Elaine Morgan. (Mini serie).
23.30 Brigada especial.
0.30 Actualidades.
1.00 Mensaje de la noche.

Canal 9 - Mendoza

18.00 Tom y Jerry.
18.25 Adelante en el tiempo.
18.30 Bonanza.
19.30 Andrea Celeste.
20.30 El show de Carlitos Balá.
20.55 Anticipos de noticiero.
21.00 Noticiero nueve.
22.00 "Juego mortal", con George Maharis.
23.00 El león y la rosa.
24.00 60 minutos.
0.45 Evangelicemos con María, palabras a cargo del padre Alfonso Milagro.

LRA 6 y LRA 34 Radio Nacional Mendoza

6.05 Por los senderos de la patria.
6.30 Efemérides argentina.
6.35 De Villoldo a Piazzolla.
7.00 La voz del Año Mariano.
7.10 Simplemente instrumental.
7.30 Panorama de noticias.
7.50 Ritmo y melodías.
8.00 Notas y música para Ud.
9.05 Variedades musicales.
10.00 Defensa civil.
10.10 De raíz nativa.
10.30 Mundo infantil.
10.45 Tiempo de tangos.
11.00 Danzas nativas.
11.30 Selección típica.
12.00 Concierto de mediodía.
13.00 Panorama de noticias.
13.15 Ecos de Madrid.
13.35 Sobremesa folklórica.
14.05 Argentina en el quehacer cultural (Plástica).
14.20 Al estilo disco.
14.35 Mosaico tanguero.
15.00 Exitos populares.
15.30 La voz de la esperanza.
15.40 De Cuyo al Litoral.
16.00 El libro leído.
16.15 Discoteca de América.
16.30 La voz de Alemania.
16.45 Compás ciudadano.
17.00 Panorama de noticias.
17.10 Concierto de la tarde.
18.05 Tango y folklore.
18.30 El cofre de los recuerdos.
19.05 Folklore en 960.
19.30 Melodías.
20.05 Intérpretes argentinos.
20.30 Panorama informativo.
20.45 Joyas musicales.
21.00 Efemérides musical.
21.30 Reportaje en discoteca.
22.00 Teatro breve: "El secreto", pieza en un acto de Marta Lehmann.
22.30 De nuestra discoteca.
23.00 Candilejas.
23.30 Desde Mendoza... junto a usted.

IMPORTANTE DISTRIBUIDORA PRODUCTOS ALIMENTICIOS DE PRIMERA LINEA

SOLICITA VENDEDORES

con movilidad para Mendoza y departamentos. Presentarse días: Martes 8 y Miércoles 9 en Videla Castillo 2377 Mendoza — de 9.30 a 11.30 y 16.30 a 20 horas. —
8|1|F|66354|8|1

LADRILLONES
De 1ª a $ 200.000 el Mil
— PUESTOS EN OBRA —
TELEFONO 232976
8|1|C|991|8|1

VENDO LOCAL COMERCIAL
110 Metros - TOTAL $ 150.000.000. Al lado amplia playa estacionamiento, bajo gran complejo habitacional. San Juan 475. Tratar en Torre B-2 - 1º Piso. Dpto. 3 - Mza.
8|1|C|883|10|1

CASILLA AUTOPORTANTE
Primera calidad - montada sobre camioneta Chevrolet '74. 38.000 Km. Precio Indic.: $ 28.000.000.
Bernardo Ortiz 1368 - Godoy Cruz - Horario Comercio
8|1|F|13497|8|1

LADRILLONES
A $ 200 c/u. EN OBRA
RIPIO Y ARENA
A Mts. $ 10.000
PEDIDOS: TELEFONO 262109
8|1|C|975|8|1

RADIO MOVIL
Servicio Internacional a Chile. (Dodge Polara modelo 1977) vendo o permuto por auto o casa. Precio indicativo $ 25.000.000. - Pedro Molina 836 - Guaymallén.
8|1|T|4054|8|1

Joven Administrativo PERITO MERCANTIL CON EXPERIENCIA
Manejo de Máquina de Contabilidad Liquidación de Sueldos y Jornales, etc. Horario discontinuo. Sábados libres. Presentarse en:
SOLER 633 - CIUDAD - TELS. 250202 - 251257
8|1|F|66331|8|1

Departamento
Vendo, calle Salta, G. Cruz, estrenar, 3 dormitorios, dep. completas 55.000.000 total. - Llaves Atencio Viviendas. - J. L. AGUIRRE 52. TELEFONOS: 231358 - 231558
8|1|F|66362|8|1

TINGLADO
VENDO 700 m2
$ 25.000.- el m2
Tratar Horario Comercio
TELEFONO 981221
8|1|F|66348|9|1

PERSONA JOVEN
Se necesita para efectuar Cobranzas de Importante Compañía. Con amplios deseos de progreso y dispuesta a viajar por la Zona Cuyo. Se provee vehículo. Presentarse en Horario de Comercio en: BELGRANO 1639 — GODOY CRUZ — MZA.
8|1|F|66360|8|1

ORO
$ 14.500, $ 20.000, $ 26.500 Gr. Of.
Rescato Pólizas - Compro Joyas, Monedas y Relojes Antiguos
NECOCHEA 62 - LOCAL 15 - Mza.
3|1|F|65046|31|1|A

Departamento
Vendo, Barrio Empleados de Comercio, 3 dorm., dep. completas, aire acond. recién pintado, desocupado. - Total $ 68.000.000. permutas Llaves: Atencio Viviendas.
J. L. AGUIRRE 52. T. 231358-231558
8|1|T|66365|8|1

SE OFRECE FARMACEUTICA
CON EXPERIENCIA - ½ DIA
TELEFONO 253785
8|1|C|964|8|1

JOHN A. WALKER S.A.
Concesionaria FORD
Para Casa Central Mendoza
NECESITA
Oficiales y Medio Oficiales
Afinadores y Mecánica General
Se ofrece sueldo superior a convenio.
Presentismo - Flexibilidad.
Presentarse con antecedentes en:
GARIBALDI 64 — MENDOZA
8|1|F|66260|9|1

ORO
SUPERO CUALQUIER OFERTA
COMPRUEBELO
GARIBALDI 110 - MENDOZA
2|1|C|946|8|1-D

LADRILLONES
DE PRIMERA A $ 200.000 EL MIL PUESTO EN OBRA.
TELEFONO 244617
7|1|C|767|9|1

COMPRO
CUPULA
Para camioneta Ford F-100 1978.
PEDRO VARGAS 542 — CIUDAD
TELEFONO 291615
8|1|C|879|8|1

FINCA
A 35 Kms. de Ciudad, muy buena, sobre asfalto, de 38 Has., con 28 Has. de parral y viña, uvas finas, 3 Has. de ciruelas, 4 casas, tractor, pozo, etc. Vendo con la cosecha. Total 900.000 dólares, con facilidades. Informes: F. J. SAPUNAR - San Lorenzo 315, Teléfono 290457.
8|1|F|66301|8|1

ALQUILAR
Necesito urgente, casa o departamento, bueno, p/ejecutivo. Ofrecer a: F. J. SAPUNAR
SAN LORENZO 315 — TELEFONO 290457
8|1|F|66304|8|1

VENDO
LADRILLONES
DE 1ª - PUESTO EN OBRA
$ 200.000 EL MIL
TELEFONO 262415
8|1|C|997|9|1

RESIDENCIA
AMERICANA: Cerca E. Civit, 2 plantas, de categoría, con 3 dormitorios, fina carpintería y pisos, etc., dependencias, dep. serv. Total $ 300.000.000, con facilidades. Informes: F. J. SAPUNAR, San Lorenzo 315 - Teléfono 290457.
8|1|F|66303|8|1

ALQUILO CHALET Bº BOMBAL
c/Teléfono: 291097. - $ 1.200.000 mensuales.
REPUBLICA DEL LIBANO Nº 7
8|1|F|66312|8|1

SE NECESITA
VENDEDORES/AS
PARA VENTA DE CALZADOS
Con experiencia únicamente - Buena presencia.
CADETES DE 15 A 17 AÑOS
Presentarse en Las Heras 427 - 1er. Piso. en horario de: 7.30 a 12.30 y de 16 a 19.30 horas.
8|1|F|66346|8|1

OMNIBUS MERCEDES BENZ
USADOS - IDEAL CASA RODANTE
Desde $ 11.000.000
MINIOMNIBUS 608 - Modelo '72
Alem 1898 — Benegas — Godoy Cruz
MENDOZA
8|1|F|66352|9|1

VENDO CASA en VISTALBA
Hermosa propiedad amoblada, pileta natación con purificador, calefacción, 3 dormitorios, etc. Tratar: BARRIO SANTA ISABEL - CALLE Nº 1 - VISTALBA
Sr. NOROÑA
8|1|F|66317|8|1

ACOPLADO 2 EJES ARTILLERO
7,50 largo. Impecable. Vendo.
BERUTTI 239 - DORREGO
8|1|C|005|8|1

Súper Oferta..!
Arena - Ripio $ 55.000.-
ACARREO DE ESCOMBROS
Teléf. 226269
8|1|F|13509|8|1

INGENIEROS MECANICOS
(Recientemente Egresados)
NECESITAMOS
Con Predisposición al Area de Venta
Presentarse;
DIA MIERCOLES 9/1/80 de 18.30 a 21 hs.
ALEM 25 - 3º PISO - DPTO. 6 - MENDOZA
8|1|F|66318|8|1

VINOS
— COMPRO —
CONTADO - FINANCIADO
JORGE BUZZACCHI
MONTEVIDEO 290 - T. 244751
8|1|F|66320|9|1

TORINO
CUPE 1978
Impecable. - Dueño vende
J.V. ZAPATA 402 - Mendoza
8|1|F|66361|8|1

NECESITO PERITO/A MERCANTIL
Edad máxima 26 años. Escribir carta manuscrita. Antecedentes. Dirigirse Pte. Rte. R.H. (20) este Diario.
8|1|C|004|8|1

GUIA PROFESIONAL

MEDICOS

APARATO DIGESTIVO

Dr. FICARRA MARTIN
Gastroenterología (Aparato Digestivo). De lunes a viernes, de 16 a hs. Turnos Tel. 241960-240111. - Colón 665, Ciudad 9|3|F|67100|Pte.

NESTOR V. MATUSCHKA
Aparato Digestivo y Proctología. Diariamente de 17 a 20 hs. Colón 15. 4º Piso. Turnos al tel. 291752. 14|10|F|52971|Pte.

Dr. MARCOS SEVILLA
Hemorroides - Ulcera varicosa. - Colón 352 1º Piso "A". Tel. 3517. - Se atienden mutuales. 9|10|F|52023|Pte.|A

ENDOCRINOLOGIA

RICARDO W. ESTRELLA
Medicina interna. Hormona. Nutrición - Niños. Adolescentes. - Adultos. Necochea Nº 292 - Teléf.: 216006 - 218766. Turnos. Mutuales Turnos 9 a 12 y 15 a 20 horas. 18|10|F|54472|Pte.

VIAS URINARIAS

ALBERTO PABLO CORICA
CLINICA Y CIRUGIA
Vías urinarias - San Martín 709 2º Piso. Teléfono 241996. 20|9|F|75838|Pte.

CLINICA DE RIÑON Y VIAS URINARIAS
Dras. Rosello - Piulats. - Doctores Montero - Tutor - Avila - Palacio Colón 532 - Teléfono 249839 24|11|F|651116|Pte.

Dr. ALBERTO D. BEKERMAN
UROLOGO
9 de Julio 1189 - 2º Piso - Dpto. 13 Turnos: 231913 - 247445 20|4|F|62534|Pte.

Dr. IGNACIO J. ROMEO
Clínica y cirugía, vías urinarias. Diariamente de 18 a 20. República de Siria 325. Mendoza. Teléfono 292228. 8|5|F|81554|Pte.

ODONTOLOGIA

Dr. ALFREDO NAFISSI
Odontología General - Rayos X. Entre Ríos 208 - Ciudad - Turnos: 228068. 26|10|F|55981|Pte.

REUMATISMO

Dr. JULIO F. SANCHEZ
Reumatología, ortopedia, traumatología y fisioterapia. - Rivadavia Nº 141. Teléfono 291994. 6|11|F|59481|Pte.

CENTRO REUMATOLOGIA
Mutuales. - Infanta Mercedes de San Martín 56, 4º piso (atrás Correo Central). - 240917. - Turnos tarde. 16|5|F|43148|Pte.

Dr. SMUD
TRAUMATOLOGIA y ORTOPEDIA
Enfermedades huesos y articulaciones, cirugía. Lunes, miércoles y viernes 16 horas. Mutuales. Mitre 1391 - Tel. 218343. 30|10|F|49937|Pte.

Dr. OSVALDO BIELLER VIOTTI
Reumatología - Lunes a viernes, 17 a 20 hs. Miércoles, 16 a 20 hs. Espejo 398, Planta baja, Tel. 218197 F|Pte.|A.

HUESOS

INSTITUTO CUYANO DE ORTOPEDIA Y TRAUMATOLOGIA
DOCTORES: ARAGONA V. - BAZZANA S. - LOPEZ BARZOLA L. PONT LEZICA D. - RODRIGUEZ J. - SADLER A. - SALAS E. Kinesiología y Radiología Atención permanente - Mutuales. Tel. 246935 - Radiollamado 241 - Pedir turnos - Rivadavia 430 Planta Baja - Depto. 1. 16|11|F|62500|Pte.

INSTITUTO TRAUMATOLOGIA Y ORTOPEDIA
Dr. RODOLFO M. LAFALLA
Godoy Cruz 389, San José. Continuación Lavalle. Turnos T. 254704. Atiende mutuales 10|2|F|Pte.|A

TRAUMATOLOGIA

CLINICA DE TRAUMATOLOGIA
Cirugía - Radiología General Electrocardiografía - Horario 7 a 31. Turnos. Análisis Clínicos Av. España 580, Mza., Teléf. 242849. Turnos urgencia - Mutualidades 27|11|F|65865|Pte.

ASMA Y ALERGIA

Dr. LUIS BROITMAN
ALERGIA
Patricias Mendocinas 634. Planta Baja. Local 9. Teléfono 249907. Se atienden mutuales. 4|6|F|65673|Pte.|A

CIRUGIA ESTETICA

Dr. ENRIQUE VELASCO
Cirugía estética, plástica, reparadora. Lunes, miércoles y viernes, de 17 a 19 hs. Paso de los Andes 1136. Turnos: Teléfono 236001. 24|5|F|Pte.|A

CIRUGIA PLASTICA Y QUEMADOS
Dr. J. SANANES
Cirugía estética plástica y reparadora. Quemados. P. S. Palacios 1260. Teléfono 251391. 7|12|Pte.

DOCTOR
CARLOS MIRA BLANCO
Cirugía Estética (y Plástica Reconstructiva Mamaria) Turnos. Teléfono 249842. Sarmiento 776 P.B. de 16 a 20 hs. En San Juan. Tel. 22822. F-Pte.

GARGANTA NARIZ Y OIDO

Dr. LUIS E. MONETTI
Garganta, nariz, oídos. De 9 a 13 y de 18 a 21 diariamente. Particulares y mutuales. Necochea 292 Tels. 218766 - 216006. 6|2|F|34032|Pte.

— EN MAIPU —
Dr. JUAN ANTONIO CODES
NARIZ - GARGANTA Y OIDOS Ozamis 234 - Teléfono 972795. 8|12|C|148|8|1

Dr. DANTE D'ANGELLA PATRUCCO
No atenderá del 1º al 20 de Enero de 1980. Turnos al 215326. Catamarca 182 - Mendoza. 4|1|F|20|1

— EN LUJAN —
Dr. EDUARDO BERNAL
NARIZ - GARGANTA Y OIDO Turnos: T. 980746. Sáenz Peña 517 8|1|F|66244|6|2

OCULISTAS

CLINICA de OJOS
Atendida por los Doctores:
Aguinaga - Aguinaga (h.) Dale - Guerrero - Gerson Lange - Livellara - Marchevsky - Pena - Stone - Zeolite.
Consultorio continuado de 8 a 21 horas. Guardias permanentes. Atención de particulares, mutualizados y obras sociales. AVENIDA ESPAÑA 888 TELEFONO 248856 29|9|F|Pte

DOCTOR
LUIS F. AGUINAGA (h.)
MEDICO OFTALMOLOGO
Nuevo domicilio a partir del 28 - I - 80: SAN MARTIN 1432. 2º PISO - CIUDAD. 4|1|F|65299|Pte.

Dr. JAVIER C. ODORIZ
Dr. ALFREDO STONE
Dr. CARLOS I. ZEOLITE
MEDICOS OFTALMOLOGOS
Clínica y cirugía de ojos Colón 634, 1º D. Teléfono 291216 18|7|F|33814|Pte.

Dr. M. MARCHEVSKY
MEDICO OCULISTA
Consultas de 11.30 a 12.30 y de 16.30 a 20.30 horas. Rioja 1130 Teléfono 247996. 12|10|F|Pte.

INSTITUTO ZALDIVAR
Dr. Zaldivar - Dra. Mistell
Avda. Emilio Civit 685 - Ciudad Teléfonos: 257000 - 257100. Pte.

INSTITUTO DE OFTALMOLOGIA
Dras. Moreno de Mulet y Santamarina de Fernández. Dr. Abraham. 9 de Julio 2142. Tel. 253032. Turnos. 23|10|F|55543|Pte.

DOCTORA
O. BRUGNOLI DE PAGANO
Médica oculista. - Particulares y mutuales. Gutiérrez 672. Ciudad. Teléfono 250482 15|12|F|61129|Pte.

PSIQUIATRAS

CLARA LANDESMAN
PARTERA NACIONAL
Pedir turno - Torcuato Di Tella 351 - Teléfono 228620. Barrio Parque, Godoy Cruz. 20|12|C|011|20|1

RADIOLOGIA

RADIOGRAFIAS A DOMICILIO
Dr. ROBERTS FERNANDEZ ENRIQUE VILLA
San Martín 677 - Radiollamados 244330. Cód. 340. Urgencia - Mutuales - 242199. 21|12|C|436|21|1

BIOQUIMICOS

Dr. MANUEL HORENSTEIN
Dra. BERTA DE HORENSTEIN
Laboratorio Análisis Clínicos. Atendemos particulares y mutuales San Juan 869. Teléf. 248519 14|10|F|Pte.

ESPECIALISTAS DE LA PIEL

Dr. ALBERTO J. GRINBERG
Enfermedades de la Piel, Alergia dermatología - Nueva dirección Las Heras 170, Ciudad. Planta baja Dpto. 2. Turnos: Tel. 257586. F|Pte.

Dr. RAUL FASCETO
ENFERMEDADES DE LA PIEL
Av. España 866 - Teléfono 244133. 13|2|F|80215|Pte.|A

Dr. RICARDO N. BILLENE
MEDICO DERMATOLOGO
ENFERMEDADES DE LA PIEL
Rioja 2169 - Tel 218729 - 290427 12|11|F|Pte.|A

Dr. ALBERTO TORRES CORTIJO
MEDICO DERMATOLOGO
CRIOCIRUGIA
Avda. Emilio Civit 43 - Turno de tarde. - Teléfono 258911. 12|10|F|Pte.|A

PARTERAS

ESTHER C. DE SANANES
Partera Nacional. Diariamente de 16 a 20 hs. Solicitar turno: Pedro B. Palacios 1260 (Ituzaingó) entre Catamarca y Lavalle. Tel. 257319 y 251391. 7|4|Pte.

DELIA MASCAREÑO DE GOMEZ
OBSTETRICA NACIONAL
Pedir turno. Pellegrini 945. Godoy Cruz. Tel. 270422 24|10|F|Pte.

IRMA YAKEL de LEGUIZAMON
PARTERA NACIONAL
Av. San Martín 1269 - 3er. Piso Dpto. "A" - Tel. 257536 - Mendoza. 12|8|F|581175|Pte.|A

Avisos Clasificados

Compra y Venta de Propiedades

AAA PROPIETARIOS confíenos la venta de su inmueble, nuestra larga experiencia en el ramo le garantizan una venta rápida y ventajosa. - Solicite tasador sin compromiso - Provivienda Inmobiliaria S.R.L. - Perú 1214 Tels. 216277 - 253813. 7|1|C|331|10|1

AAA Dueño vende casa antisísmica sobre calle Lavalle en San José, informes interesado directo - Tel. 354676. 7|1|C|496|9|1

AAA LIQUIDO 2200 m2. terreno con casa en construcción, zona industrial, proximidades Rodríguez Peña. $ 35.000.000. Cirvini. 227011. 8|1|F|13510|8|1

AAA APRESURARSE. Interesentísima oportunidad. Liquido casa en construcción Barrio Trapiche 290 m2. terreno. Total pesos 32.000.000. ABC Inmobiliaria. - San Martín 254, Godoy Cruz. - 227011. 8|1|F|13506|8|1

AAA - A interesado compro casa antisísmica, zona residencial, pago contado. Teléfono 216786. 8|1|F|66321|A|4

A-A- PROPIETARIOS compramos casas, departamentos, lotes, pedidos urgentes. Nicolás Avellaneda 125. 258543-251597. Godoy & Pelaia. 3|1|F|65123|Pte.

AA NECESITO muy urgente 3 casas y 2 departamentos. Pedidos reales, serios, fuerte contado. - Acosta 218312. 8|1|C|953|8|1

A A VENDO departamento 3 dormitorios. Mitre 2339. Monoblock 9 - 2º piso - Dpto. 10. Flia. Ruiz. 8|1|C|031|8|1

A PROPIETARIO compro antisísmica hasta 100.000.000 para atender pedidos serios. N. Avellaneda 297. Tel. 255251 - 259802. Casa M. Baccarelli. 5|1|F|65675|15|1

A PROPIETARIO, compro casa o departamento, urgente. F. J. Sapunar. San Lorenzo 315. Teléf. 290457. 8|1|F|66311|11|1

A SEXTA Sección departamentos 1-2 dormitorios desde 58 millones. Fina terminación 258281. 8|1|C|959|10|1

A - SALON Comercial 500 m2., cubierto sobre San Martín estrenar. - 247766. 8|1|F|66281|8|1

A - DEPARTAMENTO 3 dormitorios, living, cocina, cochera. Regalo 50.000.000. - 293470. 8|1|C|052|8|1

A DEPARTAMENTO Barrio Cano primer piso lindo vendo. Funes Teléfono 216988 8|1|C|062|8|1

A PROPIETARIO compro lote 150 - 200 m2. - 270327. 8|1|C|069|8|1

A ESTRENAR oficina céntrica. P. Baja, 42 m2., 1 ambiente, baño, patio $ 35.000.000. Nicolás Avellaneda 125 - 258343 - 251597. Godoy & Pelaia. 8|1|F|66279|8|1

A ANTISISMICA Bº Obrador, dos dormitorios, dependencias, patio. Total $ 24.000.000. Apta plan banco. Urquiza 127, oficina 12, ciudad. 8|1|C|033|8|1

A DEPARTAMENTO impecable G. Cruz. Préstamo Banco Previsión 35.000.000 - 293470. 8|1|C|042|8|1

AL LADO Plaza San José, 1.500 m2., con 45 mts. de frente. Ideal empresa transporte. - Total: $ 150.000.000, con facilidades. N. Avellaneda 297 - 255251. - M. Baccarelli. 8|1|F|66342|8|1

AMPLIA casa vendo en Rodeo del Medio, 3 dormitorios, teléfono, excelente ubicación (permutaría p/casa en ciudad) y lote colindante de 680 metros cuadrados. Teléfono: 255923. 8|1|F|66332|11|1

ANTISISMICA estrenar, San José, frente Acceso, 2 dormitorios, dependencias, garaje, amplia terraza. Total $ 67.000.000, facilidades. Urquiza 127, Oficina 12, Ciudad. 8|1|C|033|8|1

ANTISISMICA frente Gigante, 2 dormitorios 57.000.000, facilidades. Federico Moreno 1556. 8|1|C|038|8|1

ATENCION: sobre Maza, en residencial zona Gutiérrez, vendo en avanzada construcción salón comercial y 2 departamentos, 3 dormitorios, demás dependencias, terraza, 90.000.000 financiados, recibo permutas. Zabala. Colón 283. Teléfono 245850. 8|1|F|66379|8|1

AL CONTADO compro casa modesta o departamento. - 251570. Urgente. 8|1|C|062|11|1

ANTISISMICA casa vendo Ciudad metros calle San Martín, 4 dormitorios, comedor, cocina, garaje, sótano, baño, patio, teléfono, total 70.000.000 contado y facilidades. Montalto Inmobiliaria, Coronel Díaz 316 - 233035. 8|1|C|062|8|1

ANTISISMICA Las Heras dos dormitorios, dependencias 13.000.000 y facilidades, recibo lote. Chile 1819, Ciudad. 8|1|C|062|8|1

ANTISISMICA 5ª sección, un dormitorio, living, patio, entrada vehículo, teléfono. Total contado $ 55.000.000. Perú 529. 244156. Amaya y Susso Propiedades. 4|1|F|65460|8|1

AMERICANA a estrenar, Carril Cervantes, con 1.000 m2. terreno, zona veraniega, 380 m2. cubiertos, faltan detalles, de 3 dormitorios, servicios, pileta, etc., T. $ 300.000.000, fac. un año F. J. Sapunar. San Lorenzo 315. Tel. 290457 8|1|F|66305|8|1

AMERICANA, 6ª secc., nueva, con teléf. p/baja, de 3 dormitorios, dependencias, cochera doble, dep. servicio. vendo por viaje, total $ 220.000.000, fac. un año. F. J. Sapunar. San Lorenzo 315. Tel. 290457. 8|1|F|66306|8|1

ANTISISMICA, G. Cruz, cerca calle San Martín, de 2 dormitorios y demás, T|$ 75.000.000, fac. San Lorenzo 315. Tel. 290457. 8|1|F|66309|8|1

ANTISISMICA sobre San Martín, cerca Tucumán G. Cruz, 3 dormitorios, dependencias, comodidades independientes profesional, teléfono $ 128.000.000. Oportunidad. Casa Cecco. Colón 617. Mza. 243330. 8|1|F|65286|8|1

ANTISISMICA Barrio Santa Ana, 3-4 dormitorios. Vendo, 63.000.000 plan banco o permuto por departamento 2 dormitorios. Ancor Inmobiliaria. Rioja 1356. 8|1|C|966|8|1

ANTISISMICA Barrio Trapiche, 3 dormitorios, impecable, metros Panamericana. 130.000.000. Facilidades. Ancor Inmobiliaria. - Rioja 1356. 8|1|C|955|8|1

ANTISISMICA chiche, $ 55.000.000 cerca Gigante, dos tres dormitorios. - 223396. 8|1|C|914|13|1

ANTISISMICA cerca San Lorenzo, impecable, teléfono, escritorio, sala espera, 3 dormitorios, dep. servicio, etc. $ 250.000.000. Facilidades. Nicolás Avellaneda 125 - 258543 - 251597. - Godoy & Pelaia. 8|1|F|66272|9|1

ANTISISMICA 6ta. sección, 1 planta, 3 dormitorios, cubiertos 230 m2. $ 230.000.000. Facilidades. Permutas. Nicolás Avellaneda 125 - 258543 - 251597. - Godoy & Pelaia. 8|1|F|66271|8|1

ANTISISMICA 6ta. sección, nueva, Cub. 230 m2. Impecable, 4 dormitorios, etc. $ 185.000.000. Facilidades. Permutas. Nicolás Avellaneda 125 - 258543 - 251597. Godoy & Pelaia. 8|1|F|66270|8|1

ANTISISMICA sobre San Martín Sud. G. Cruz, 4 dormitorios, dependencias garaje, patio, pesos, 135.000.000. Casa Cecco, - Colón 617. Mza. 243330. 8|1|F|66227|8|1

ATENCION vendo salones, locales comerciales, sobre San Lorenzo, y sobre Pedro Molina ciudad, 50 y 80 m2. Casa Cecco. Colón 617. Mza. 243330. 8|1|F|66226|8|1

ANTISISMICA Quinta Sección, una planta, con jardín, 4 dormitorios, dependencias completas, 400 ms. Vende Casa Cecco. $ 230.000.000. Colón 617. Mendoza. - 243330. 8|1|F|66224|8|1

BARRIO Bombal con facilidades departamento dos dormitorios, $ 59.000.000. - 223396. 8|1|C|914|10|1

BANCO, departamento para plan banco, 2 dormitorios, II Barrio Empleados Comercio - Godoy Cruz. Llaves: Chile 838. Teléfono 290585. Gómez Mansilla. 8|1|F|66316|9|1

COMPRO Urgente lote en Barrio Residencial, preferiblemente Ciudad, Godoy Cruz, Guaymallén o Zona Veraniega. Para numerosísimos pedidos. También casas o departamentos cualquier valor. Benturino. Colón 669 - 246927 - 291978 Martillero Lugones, cierre comercio: 227629. 8|1|F|66213|8|1

CASA antisísmica, cercanías parque. 5 ambientes, patiecito, garaje, $ 700.000. Teléfono 243235. 8|1|C|899|8|1

CASA mixta vendo la mejor ubicación, San José a intermediario, 5 habit. y dependencias 35.000.000 Ctdo. Berutti 259 - Dorrego. 8|1|C|952|9|1

CASA 18.000.000 total. Villa Hipódromo, vendo como terreno, interna. - 222508. 8|1|F|66300|8|1

¡¡¡COMPRO!!! casas, departamentos, lotes, fuerte contado. - Arístides Villanueva 451. 4|1|F|65463|16|1

COMPRO: Urgente, casas 2-3 dormitorios en Godoy Cruz. Pereyra - 222269. 7|1|C|751|8|1

CASA vendo 6ta. Sección, 2 dormitorios - Colón 293 - Tel. 249914. 71|C|598|11|4

COMPRO Casa o departamento: entrego casita moderna 2 amplios dormitorios, garaje, teléfono, próxima B. Bombal. Diferencia contado, hasta pesos 200.000.000. Renna. - 257277 - 244511. 8|1|F|66220|9|1

COMPRO casa a particular, con preferencia Godoy Cruz. Sociam 221087. 8|1|F|13514|10|1

CASAS Godoy Cruz, 6ta., Dorrego, Santa Ana, 2|3 dormitorios. 35.000.000 a 90.000.000. - 293470. 8|1|C|042|8|1

¡COMPRAMOS hoy! 200 casas y departamentos, antisísmica, con escritura. Tel. 247020. Arístides Villanueva 451. 8|1|F|66380|14|1

COMPRO casa antisísmica o mixta, ciudad o alrededores. Pago buen contado operación inmediata, entrevistas al teléfono 232021. 8|1|T|4072|10|1

CASA mixta, 3 dormitorios, urgente vendo. - Sanzin 1535. - Godoy Cruz. 8|1|C|007|8|1

CASA tres dormitorios dependencias, 500 mt2. 9 de Julio 3218. - Horario Comercio. 8|1|C|065|8|1

COMPRO casa, antisísmica 2 3 habitaciones. G. Cruz. Contado y Plan Banco. - Tel. 223117. 8|1|C|060|8|1

COMPRO casa o departamento, 2 dormitorios. - 270327. 8|1|C|069|8|1

CASA: Morón cerca San Martín, material, antigua, semi-interior, 2 dorm., $ 52.000.000. Dpto. Avenida San Martín Sur, frontal. P. B., estrenar, cochera., 2 dorm. $ 90.000.000. Canizo Puebla. Tel. 247949. 8|1|F|66259|8|1

COMPRO casas, lotes, urgente, operaciones inmediatas, buen contado. Marziali. San Martín 1640. Godoy Cruz. - 245373. 8|1|C|891|8|1

COMPRO casa, departamento - Hasta 3 dormitorios. Teléfono: 255923. 8|1|F|66333|11|1

CHACRAS DE CORIA sobre Ruta Panamericana, 10.000 metros cuadrados, con 250 metros de frente aprox. "Oportunidad", $ 9.800 el m2., con facilidades, recibo coche. N. Avellaneda 297. - 255251. M. Baccarelli. 8|1|F|66339|8|1

CHACRAS DE CORIA, antisísmica estrenar, living comedor, cocina, comedor diario, 2 dormitorios, dependencias de servicio, cochera, pileta natación con vestuario, baño, parque. - Pesos 195.000.000. Facilidades. Mengoni. Colón 414. Tel. 246295. 8|1|F|66374|8|1

DEPARTAMENTOS, a estrenar. 5ª secc., de 2, 3 y 4 dormitorios, con fac. F. J. Sapunar. San Lorenzo 315. Tel. 290457. 8|1|F|66303|8|1

DEPARTAMENTO. Interno, calle Mitre, ciudad, cerca Montevideo, de 3 dormitorios, antiguo, bueno, con fac. T$ 48.000.000. San Lorenzo 315. Tel. 290457. 8|1|F|66307|8|1

DEPARTAMENTO 3 dormitorios, antisísmico, vendo: $ 45.000.000. Facilidades. Centeno Propiedades. Tel. 218051. 8|1|F|66337|8|1

DEPARTAMENTO planta baja, 2 dormitorios 48.000.000, facilidades. Federico Moreno 1565 8|1|C|038|8|1

DEPARTAMENTO vendemos, céntrico, 2 dormitorios, 2º piso. Teléfono, ascensor. Recibimos dep. chico céntrico 245934. 8|1|C|022|8|1

DEPARTAMENTO 3 dormitorios planta baja barrio Laprida total 39.000.000. Chile 1819, Ciudad. 8|1|C|062|8|1

DEPARTAMENTO 1 dormitorio, comedor, 2 baños, 6ª Sección. 22.000.000. - 253484. 8|1|C|054|8|1

DEPARTAMENTO cerca Bombal, 2 dormitorios, amplio living, $ 80.000.000. - 253484. 8|1|C|054|8|1

DEPARTAMENTO frente plaza Godoy Cruz, 3 dormitorios, $ 55.000.000. Lencinas. San Martín 708. Godoy Cruz. 228110. 8|7|F|13511|8|1

DEPARTAMENTO frente plaza Sarmiento, nuevo, frontal sobre Lavalle, 3 dormitorios, 2 baños, demás comodidades $ 98.000.000. Casa Cecco. Colón 617. Mendoza. - 243330. 8|1|F|66225|8|1

EN LAS HERAS compro hoy, casa con fondo, bien ubicada. 247020 - Cicchitti. 17|F|66089|9|1

EXCELENTE Casa a estrenar, zona Residencial Benegas, 3 dormitorios con placard, 2 baños, cocina comedor, patio interior, cochera, amplio patio, todos servicios. Total $ 180.000.000. 50% contado, saldo financiación bancaria 10 años. Flamarique Inmobiliaria. San Martín 1074, entrepiso. Tels. 244702 - 290784. 7|1|F|66081|8|1

EXCELENTE galpón depósito, 480 metros, totalmente cubierto, teléfono, próximo plaza Godoy Cruz, 135.000.000. Baccarelli. - 255251. N. Avellaneda 297. 8|1|F|66241|8|1

EXCELENTE esquina próxima San Martín, zona Bombal, 860 metros, 185.000.000. Baccarelli. N. Avellaneda 297. - 255251. 8|1|F|66240|8|1

EXCELENTE inversión. 750 metros, ideal playa. San Luis 150, 150.000.000. Baccarelli. N. Avellaneda 297. 255251. 8|1|F|66239|8|1

¡FINCA compro! viñedos, olivares productivos. 247020. Arístides Villanueva 451. Cicchitti. 4|1|F|65466|10|1

FINQUITA 5 hectáreas en Chilcal, tierra para chacra, casa, pozo 6", tractor, ideal criadero cerdos, pollos, vendo urgente $ 39.000.000, facilidades, permuta. Marziali. San Martín 1640. - Godoy Cruz 245373. 8|1|C|891|8|1

FINCA Montecaseros, parral y viña 12 Has., con cosecha, tractor, etc. $ 390.000.000 total. - Chile 838. Teléfono 290585. 8|1|F|66314|9|1

GALPON mediano, teléfono, fuerza, otro grande vendo. Comprador trate: 243206. 8|1|C|055|10|1

GODOY CRUZ, 3 cuadras de Plazoleta Barraquero, casa interna impecable, vendo: $ 50.000.000. Centeno Propiedades. Teléfono 218051. 8|1|F|66335|8|1

GRANADEROS al 2000, ciudad, hermosa casa dos plantas, dos dormitorios, patio, terraza. Regalo de Reyes. Total $ 63.500.000. con facilidades. N. Avellaneda 297. - 255251. M. Baccarelli. 8|1|F|66341|8|1

LOTE, Arizu. 200 m2., vendo al contado. San Lorenzo 315. Tel. 290457. 8|1|F|66310|8|1

LOTEO Dalvián - El Challao, 2 lotes juntos, 600 m2. total pesos 30.000.000. Vendo. Chile 838. Gómez Mansilla. 8|1|F|66313|9|1

LOTES: sobre pavimento, Dorrego, 680 mts. y otro sobre Paraguay, frente Acceso Norte. - Precio excepcional. Mengoni - Colón 414. Tel. 246295. 8|1|F|66375|8|1

LOTE 120 x 20 por 3 calles, en Villa Nueva, Godoy Cruz 1933. San José. 8|1|T|4058|9|1

LOTE en Gral. Gutiérrez, vendo. Tratar: Rodríguez Peña 2635. G. Cruz. Tel. 228597. 8|1|C|919|8|1

LOTE céntrico, calle San Luis, 20 x 60. Oportunidad. - Total: $ 150.000.000. Informes: N. Avellaneda 297. 255251. - M. Baccarelli. 8|1|F|66338|8|1

LOTE esquina, 6ª Sección, 295 m2. Total $ 26.000.000, con facilidades. N. Avellaneda 297. - 255251. M. Baccarelli. 8|1|F|66340|8|1

LOTE Ciudad sobre 9 de Julio. $ 100.000 el m2. - 216070 8|1|F|66389|8|1

LOTE Villa Nueva, dos piezas, luz, agua, vendo: 15.000.000. - 231524. 8|1|C|926|8|1

LOTE esquina, 514 metros, zona industrial, vendo. excelente ubicación, Urquiza y Elpidio González, Vila Nueva. Tratar: Elpidio González 2601. Sr. Ríos. 8|1|C|870|8|1

LUJAN, lote terreno 5.600 m2. sobre ruta 40. Drummond, agua, luz. Sánchez - 980408. 8|1|F|65288|8|1

LOTE Chacras de Coria, cerca Darragueira, asfalto, todos los servicios, 740 m2. $ 26.000.000. - Casa Cecco. - Colón 617 - Mza. 243330. 8|1|F|66287|8|1

LOTE Barrio Trapiche 3.000.000 y facilidades, vendo. Alvear 270 - G. Cruz. 8|1|C|045|8|1

LOTE barrio Santa Ana, Guaymallén, 270 m2. Vende Casa Cecco. Oportunidad $ 9.500.000. Colón 617 Mza. 243330. 8|1|F|66223|8|1

LOTE cerca Plazoleta Biritos. G. Cruz, 200 m2. Vende Casa Cecco $ 34.000.000. Colón 617. Mendoza. - 243330. 8|1|F|66228|8|1

"OPORTUNIDAD - Departamento vendo". Sobre Av. San Martín, a interesado directo, 2 dorm., 2 baños, Depen. servicio, lavandería, terraza, 1er. piso, falta pintura y algún arreglo. Total $ 65.000.000. SOCIAM. 221087. 8|1|F|13512|8|1

SOBERBIO chalet 1.100 metros con 340 cubiertos, gran parque, piscina, etc. 300.000.000, recibo departamento categoría. Baccarelli. 217113. 8|1|C|878|8|1

VENDO casa en Benegas una cuadra Carril Cervantes. Tratar: Cervantes 1500. G. Cruz. 6|1|C|550|8|1

VENDO hermoso terreno con 2.000 m2. de galpones, fuerza para 350 HP. - Oficinas y teléfono. Total del terreno 13.500 m2. a la altura de calle Talcahuano 2800. G. C. Tratar calle Colón 660 en horario 17 a 21 hs. 8|1|C|886|8|1

VENDO urgente carpeta dpto. entrega enero, febrero. - Contado 13.000.000. Tel. 271326. - Cayetano Silva 1439. Godoy Cruz. Villa Hipódromo. 8|1|C|889|8|1

VENDO o permuto casita como terreno, barrio Chacabuco, Maipú. Tratar: Moreno 296. Guaymallén. Pedro Molina. 8|1|C|876|9|1

VENDO, permuto 10½ Has., chacra por equipo 3 ejes, 73 adelante 60 Granaderos 300. - 972321. 8|1|F|66324|8|1

VENDO perfumería trabajando, zona céntrica, 50% contado. - Acepto coche parte de pago. - Horario de comercio T. 293244. 8|1|C|024|9|1

VENDO departamento antisísmico, 2 dormitorios, 40.000.000. - Martínez de Rosas 2925. 8|1|T|4061|8|1

VENDO casa adobe vigado Las Heras, 2 piezas, cocina, baño, terreno 360 mts. Valor 18.000.000 recibo vehículo. Baigorria 714. Dorrego. - 247417. 8|1|T|4051|8|1

VENDO, permuto departamento frontal un dormitorio, 45 millones. Ver y tratar dueña. Boulogne Sur Mer 55 (3º H) Horario 19 - 21. Tel. 240502. 8|1|F|66382|8|1

VENDO casa material, todos servicios, 2 dormitorios, dependencias, entrada vehículo, parral, churrasquera 35.000.000. Cipolletti 341 - L. Heras. 8|1|C|018|8|1

VENDO casa Villa Hipódromo, 3 dormitorios, dependencia pesos 45.000.000 - 270327 - Biagat. 8|1|C|089|8|1

(Más avisos en la Pág. siguiente)

Toldos y Cerramientos de Aluminio VIZCAINO
LA MAS ALTA CALIDAD
• MAMPARAS PARA BAÑO
• CARPINTERIA METALICA
• TOLDOS PLEGADIZOS Y REGULABLES
Precio sugerido $ 60.000 el m2
EXPOSICION Y VENTA
metal CANO
RECONQUISTA 1350 - TEL. 223735
VILLA HIPODROMO
(Paso de Los Andes al 600)
FACILIDADES

HONDA
PRESTIGIO ACCORD MUNDIAL
UNICO AUTOMOVIL IMPORTADO CON STOCK COMPLETO DE REPUESTOS ASEGURADO.

UNIDADES LIMITADAS CON ESTA FINANCIACION
SEDAN 4 PUERTAS - Caja 5 Velocidades - Aire Acondicionado - Radio AM y FM - Stereo Casseles - Consola de Techo - Reloj Digital. - Con Flete.
PRECIO TOTAL, TODO INCLUIDO $ 48.500.000
·FINANCIACION·
12 MESES • 3,90%
18 MESES • 4,40%
24 MESES • 4,50%
30 MESES • 4,80%
OPTIMA COTIZACION POR SU UNIDAD USADA
·SIN INDEXACION · CUOTAS EXTRAS AL VALOR DOLAR CONGELADO
CONCESIONARIO OFICIAL
HONDA
AV. SAN MARTIN 641 TEL. 241781 ·MENDOZA·
JOSE F. GIMENEZ S.A.
AV. MITRE 441 TEL. 23878 ·SAN RAFAEL·
·ECOS PUBLICITARIA·

A ESTRENAR

CHALET 1 PLANTA - SEXTA SECCION: Living comedor, cocina, comedor diario, pisos de mármol, 3 dormitorios alfombrados, baño, dependencias de servicio, patio. Contado y facilidades. - Total $ 225.000.000 (incluido IVA). - Recibo menor valor. Llaves: TORRES Y VARGAS - Colón 241 - Oficina 1 - Teléfono 243966

8|1|F|36236|8|1

COMPAÑIA NEBEK S. A.

NECESITA CADETE

Sueldo superior a Convenio y acorde a capacidad. Presentarse en horario de comercio en Belgrano 1639 - Godoy Cruz - Mendoza.

8|1|F|66358|8|1

MOTO HONDA S.S. 550 FOURD

Vendo / Permuto vehículo menor precio. - Estimativo: $ 9.500.000. Tel. 260569. Después de las 16 hs.

8|1|C|864|8|1

LABORATORIO DE ANALISIS INYECTABLE

ALQUILO - TRABAJANDO BIEN CARRIL NACIONAL 190 - RODEO DEL MEDIO - URGENTE.

8|1|C|922|8|1

HOSPITAL ITALIANO

NECESITA CADETE 14/16 AÑOS - CON BOCICLETA
PRESENTARSE DE 8 A 12 HORAS
AV. ACCESO 1070 — SAN JOSE — GUAYMALLEN

7|1|F|66071|8|1

COMPRO MUEBLES

REMATAMOS ESTE DOMINGO

COMPRO O ANTICIPO DINERO POR SUS MUEBLES Y VARIOS

REMATES SELLA TIBURCIO BENEGAS 776 Tel. 247447

8|1|F|66217|11|1

VENDO

Particular. Peugeot 504/70, pesos 9.000.000. Fac. Rastrojero Diesel/65, $ 5.000.000. Fac. Muy buenos, a t/prueba. - San Martín y España, Tunuyán - Tel. 2074.

8|1|C|851|8|1

ORO

JOYERIA BASSO

COMPRO BRILLANTES PAGO $ 27.000 Gr. Of.

SAN MARTIN 1360 - LOCAL 25 (Galería Mendoza)

7|1|C|636|8|1

ACEROS INOXIDABLES

CHAPAS - Barras - Tubos - Electrodos - Alambres - Planchuelas - Chapas perforadas - Accesorios - Distintos usos, tipos, medidas y espesores. Tubos acero inoxidable $ 5021

PRODMET Sociedad Anónima

Importadores Representantes en Cuyo:

Oliveira-Fórmica s.r.l.

Pascual Toso 54 - Tel. 255582 - San José - Mendoza

M. Benz 1114

MODELO 1973

Muy bueno, vendo. Con cucheta. Precio estimativo: $ 56.000.000. San Martín 8165, Carrodilla. Tel. 223200.

8|1|C|857|8|1

Señorita/Señora

Para Escritorio

— Experiencia administrativo - contable.
— Preferente Perita Mercantil
— Mecanógrafa con redacción.
— Función de jerarquía, con presente y porvenir.
— Retribución acorde capacidad y dedicación
— Absoluta reserva.

Currículum y amplias referencias a "Empresa Argentina", en carta manuscrita. Poste Restante (25).

6|1|F|65961|8|1|A

A EMPRESAS

Administrativos y Dactilógrafos (Temporarios). $ 26.000. diarios. - Teléfono 253960. De 16.30 a 18 horas.

8|1|C|882|8|1

VINO

Compramos Contado o Financiado en excelentes precios y condiciones. Consulte sin compromiso. - CATAMARCA 83 2do. PISO - OFICINA 23

7|1|C|543|9|1

IMPORTANTE FABRICA DE TOLDOS NECESITA:

OFICIALES COLOCADORES Y ARMADORES DE TOLDOS DE ALUMINIO

— SE OFRECE BUEN SUELDO Y PREMIOS —

Escribir detallando antecedentes a: Poste Restante Diario LOS ANDES N. A. (27)

8|1|F|66264|9|1

COMPUTISTA DE OBRA

(CON REFERENCIAS)

PARA TALLER METALURGICO Y EMPRESA CONSTRUCTORA

Muy buen sueldo - Flexibilidad acorde a capacidad - Inmejorables perspectivas de trabajo. Presentarse de lunes a viernes de 16 a 20 horas. - 25 DE MAYO Nº 740 - LAS HERAS

7|1|F|66066|8|1

FIAT 600 Mod. 1976

— VENDO —
$ 9.000.000
San Juan 652 - Mendoza

8|1|F|66296|10|1

Casero Jardinero

Matrimonio solo para mantenimiento de casa en Valle del Sol (Potrerillos). Amplias referencias. - Presentarse en: AVDA. DE ACCESO ESTE 2992 - GUAYMALLEN - MENDOZA (Entre Sarmiento y Florida)

8|1|C|965|8|1

VENDEDORES

Con experiencia y movilidad propia. Ramo de aspiradoras industriales, lustradoras, compactadoras de residuos, etc. Presentarse en: Monseñor Verdaguer 190 - Mendoza

8|1|F|66297|8|1

SE NECESITAN

OFICIALES METALURGICOS

Presentarse de 8 a 17 horas en: Dorrego 361. Las Heras. T. 216251

8|1|C|831|8|1

FERRETTI S.A. Necesita EMPLEADO EMPLEADA

Con conocimientos tareas oficina. Muy buen dactilógrafo. Sueldo acorde con conocimientos y capacidad. Av. S. Martín 103. T. 291139/31 - MENDOZA

8|1|C|866|8|1

SADE S.A.C.C.I.F.I.M.

Necesita Oficiales Carpinteros
Medio Oficiales Carpinteros

Se ofrece Jornal sobre Convenio. Presentarse: Carril Maza s/n. - Frente Bº Canciller - Maipú - Mendoza

8|1|F|66295|10|8

CONTADOR FULL - TIME

para Importante Empresa Financiera

— Experiencia anterior en actividad bancaria o financiera.
— Remuneración: aceptamos exigencias acorde a capacidad.

Datos personales a: Poste Restante Diario LOS ANDES Señor (P. A.). - Nº 10. - (Absoluta reserva).

8|1|F|66368|8|1

ESPLENDIDO CHALET

Fino estilo en Luzuriaga, 6.000 m2. de parque, pileta, teléfono, a 15 minutos del centro, permuto. Total $ 350.000.000. Llaves: Atencio Viviendas. J. L. AGUIRRE 52. - T. 231358-231558

8|1|F|66364|8|1

Avisos Clasificados

(Viene de la Pág. anterior)

Compra y Venta de Propiedades

VENDO chacra en Corralitos, 3 Has. trabajadas, derecho de riego, casa de material, pozo de 3", precio 15.000.000. Teléfono 221203.
8|1|C|012|9|1

STA. SECCION, departamento antisísmico interno, 1 dormitorio, vendo: $ 31.000.000. Centeno Propiedades - Tel. 218051.
8|1|F|66335|8|1

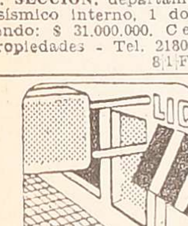

Compra y Venta de Negocios

ATENCION: lucrativa verdulería y carnicería, en la más residencial zona Ciudad. Vendo. Ventas diarias excepcionales a probar. $ 37.000.000. Financiados - Zabala. Colón 283. Teléf. 244806.
8|1|F|66377|8|1

BUSCO socio para explotación de cantina y restaurante de importante club de Mendoza, pesos 30.000.000 contado. Colón 241. Ofi. Tel. 243966.
8|1|F|66235|8|1

DUEÑO vende lucrativo negocio comestibles. Godoy Cruz, bajo alquiler. - Total 35.000.000. Tel. 223117.
8|1|C|050|8|1

FRUTERIA - vinería, vendo, ventas comprobar. Barrio Unimev, frente monoblock 700 familias, facilidades y/o permutaría. Entrando por Florida, 100 metros Avda. Acceso.
8|1|C|959|8|1

LOTE 2da. Sección cerca Brasil 560 m2. a $ 120.000 el m2. Contado y facilidades. - 216070.
8|1|F|66388|8|1

NEGOCIO acreditado Arts. Iluminación y Electricidad importante zona Godoy Cruz. Vendo urgente por ausentarme - Teléfono 290578.
8|1|C|894|8|1

¡OJO! liquido negocio con casa. Total 65.000.000, facilidades. Carnicería, despensa. San José. - 222508.
8|1|F|66299|8|1

URGENTE frutería y verdulería, primera oferta vendo, alquiler bajo. Eusebio Blanco 210, ciudad.
8|1|C|944|8|1

VENDO despensa - Fiambrería Suc. Panadería. Transfiero cualquier vivienda. Granaderos 2268.
7|1|C|912|9|1

VENDO mercado por no poder atender con muy buena clientela, recibo permuta. Tratar Necochea 2235 - Godoy Cruz.
6|1|C|575|8|1

ZAPATERIA vendo. Tratar Colón 866, San José.
8|1|C|942|10|1

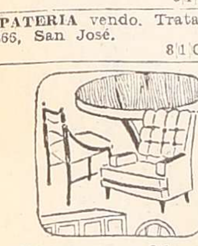

Compra y Venta de Muebles

"AA" AMITRANO martillero, Tel. 247711 - Arístides Villanueva 332 Ofrezca muebles, antigüedades, artículos hogar. Anticipo $$$.
26|2|F|95611|Pte.

AA BENTURINO, Teléf. 248730 - 244335 - Martillero, Av. Colón 669, Mendoza. Ofrezca muebles. Antigüedades. Art. del hogar, maquinarias, dinero al instante.
25|10|F|Pte.

A SELLA, Tel. 247447, Martillero, Tiburcio Benegas 776, ofrezca muebles, artículos del hogar, máquinas usadas Dinero en el acto.
11|2|F|092|Pte.

Compra y Venta de Automotores y Cubiertas

A MEJOR oferta vendo Renault '62 y motoneta Siambretta 125 '60. Tabanera 2812 - Cdad.
8|1|C|916|8|1

A $ 3.100.000 total vendo Valiant III - 64, Patente "C", buen estado. Formosa 271. Ciudad.
8|1|C|860|8|1

A - 10.900.000 Chevy SS 70, facilidades, permutas. - Entre Ríos 223.
3|1|C|974|8|1

A PARTICULAR vendo Fiat 600 $ 3.100.000 contado. Barrio Cano - O - 7 - 6.
8|1|C|073|8|1

AMBASSADOR Rambler, vidrios polarizados eléctricos, butacas reclinables, frenos a discos, dirección hidráulica, motor muy bueno, listo para viajar, vende titular 9.400.000, recibo menor - 258030. particular. Río Negro 2079, Guaymallén.
8|1|C|904|8|1

AMI 8 mod. 1973 vendo o permuto por R-6 o R-12, facilidades. Loria 115 - G. Cruz.
8|1|C|937|8|1

ATENCION Peugeot Diesel 1978, 7.000.000 cuotas. 404 - 1973 pesos 3.800.000 cuotas. 504 - 1971 pesos 3.800.000 cuotas. Fiat 1.500 1969 - 3.000.000 cuotas. Fiat 1.500 - 1967 2.500.000 cuotas. Citroen 1967 1.400.000 cuotas. - San Martín 2752.
8|1|F|992|10|1

ATENCION: Falcon 1973 $ 6.000.000 cuotas, 1970 - 1969 - 1968 pesos 2.800.000 cuotas. Chevrolet 1974 3.500.000 cuotas. - Valiant 1965 1.800.000 cuotas. San Martín 2752
8|1|C|992|10|1

AUTOS: Falcon 1975 - Cupé Taunus 1975 - Cupé Torino 1974 - Chevy 1977 - Fiat 125 - 1976 - Fiat 1600 - 1972, 1974 - Citroen 1976 - Dodge 1500 - 1973, R/6 1973, R/4 1969. - Fiat 1500 - 1969. - Falcon 1962. Vendo, permuto. Peña Hnos. S. A. - Vicente Zapata 236.
8|1|F|66328|11|1

AUTOS: Peugeot 504 - 404 - 1977, 1976, 1975, 1974, 1973, 1972, 1971. Vendo, permuto. - Vicente Zapata 236.
8|1|F|66227|11|1

AUTOS: Fiat 125 - 1976, 1975, 1972. Familiar 1973. - 1600 - 1972, 1971. Fiat 128 - 1972. Vendo, permuto. Vicente Zapata 236.
8|1|F|66326|11|1

AMI 8 Elysee 79, impecable total $ 15.500.000 contado y facilidades Teléfono 243777.
8|1|T|4074|9|1

BOCA pescado 1964 deportivo facilidades. Moreno y Belgrano 501, Las Heras.
8|1|C|052|8|1

BREAK 74 $ 15.000.000 contado, recibo permuta. Vicente Zapata 171, Dorrego.
8|1|T|4076|8|1

CAMION Chevrolet 1967 y Bedford 1962, recién reparado, gomas nuevas, carrocería y volquete. Facilidades 24 meses. Permutas. Perú 2950, Ciudad.
7|1|C|604|10|1

CUPE Chevy 1971, blanca. Preciosa. llantas de magnesio. $ 12.000.000 y Chevy Super 1972, recién pintado. Unicas por su estado. Facilidades. Permutas. - Perú 2950, Ciudad.
7|1|C|604|10|1

CITROEN 2 CV - 1971, gris y azul, recién reparado, motor 18 caballos de fuerza. Unas joyas. Pesos 5.700.000, facilidades. Permutas - Perú 2950, Cdad.
7|1|C|604|10|1

CUPE Torino 1968, blanca, recién pintada. Unica mano. Joya. Pesos 6.000.000 y facilidades. Perú 2950. Ciudad.
7|1|C|604|10|1

CITROEN 3 CV 1970 - 1972 - 1973, gris, beige, naranja. Buen estado. A toda prueba. $ 5.800.000 precio indicativo. Facilidades. permutas. Perú 2950, Ciudad.
7|1|C|604|10|1

CUPE Torino 1972 - 1974, c/dirección hidráulica, 1975, con aire. Verlas es comprarlas. Unicas por su estado. $ 15.300.000, facilidades, permutas. Perú 2950, ciudad.
7|1|C|604|10|1

CUPE GTX 1973, recién reparada, garantida, color turquesa. Unica por su estado. $ 14.500.000. Facilidades, permutas. - Perú 2950, Ciudad.
7|1|C|604|10|1

CAMIONETA Fiat 1500 '71 vendo, permuto. Clark 322.
3|1|C|935|12|1

CAMIONETA Chevrolet C 10 '72, vendo - permuto. Clark 322.
8|1|C|935|12|1

CAMIONETA Dodge 200, 68, vendo, financio o permuto. Manuel Moreno 354, Godoy Cruz. Teléfono 225307.
8|1|F|66237|8|1

CAMIONETA Chevrolet 1954. Vendo contado. Alberdi y R. Gutiérrez. - Pedro Molina.
8|1|C|859|8|1

CAMIONETA Ford 1977. - Jeep Willys doble tracción. - Ozamis 36. - Maipú.
8|1|C|868|8|1

CITRONETA 3CV - 73. Facilidades, permutas. Tacuarí 51. - Las Heras.
8|1|C|934|8|1

CAMION Ford "F 600" c/motor Perkins, c/volquete, listo trabajar. Vendo $ 14.500.000 total, recibo a/c coche o camioneta. - "Aruani". - Bandera de los Andes 388 - San José.
8|1|F|66284|8|1

CITRONETA 71 buen estado. vendo, facilidades. 9 de Julio 2209.
3|1|C|961|8|1

COCHE Chevrolet 70 único en el país. Particular. Vende, permuta. Pedro Molina 383. Gllén.
8|1|C|986|8|1

CAMIONETA Peugeot 1959 buena vendo, permuto. Coronel Díaz 176, Ciudad.
8|1|C|062|8|1

CUPE GTX - Mod. 72 linda vendo total 12.000.000 permuto, recibo plazo fijo - Necochea 770 San José.
8|1|C|039|8|1|D

CUPE Chevy 1971, impecable, total 8.950.000. Permuto. Perú 928. Ciudad.
8|1|C|034|8|1

CITROEN furgoneta 2 CV 1969 - 1962, vendo permuto. - Lavalle 333 - Ciudad.
3|1|C|062|8|1

CUPE Fiat 1500 - 1967 vendo. - 3 de Febrero 181 - Las Heras.
3|1|C|062|8|1

CHEVROLET Rally Sport 1970/72, blanco y verde. Pintura y mecánica excelentes. Verlos es comprarlos. Joyas. $ 10.600.000, facilidades. Permutas. - Perú 2950, Ciudad.
7|1|C|604|10|1

CHEVROLET 33 bueno urgente, pesos 500.000 y 20 meses total pesos 1.700.000 Eusebio Blanco 636 - Cdad - Tel. 221049.
8|1|C|995|8|1

DODGE DP-800 - 1974, ruedas artilleras con carrocería nueva y Dodge DP-500 - 1973 chasis, pesos 24.200.000, facilidades 24 meses. Permutas. Perú 2950, Ciudad.
7|1|C|604|10|1

DODGE SPL 1500, mod. 1979 4.500 kms. Impecable línea nueva. Pesos 25.800.000, facilidades. - Perú 2950, Ciudad.
7|1|C|604|10|1

DODGE DP - 600 - 1973. Verlo es comprarlo, carrocería y volquete, 60.000 kms. de fábrica. Buenísimo. $ 39.000.000. Permutas, facilidades 24 meses. - Perú 2950, Ciudad.
7|1|C|604|10|1

DODGE 1500 - 1973, R/6 1973, - Fiat 125 - 1972, - Peugeot 404 - 1972, 1971. Vendo, permuto. Vicente Zapata 236.
8|1|F|66325|11|1

DODGE 1500 - Mod. 75 vendo o permuto - recibo plazo fijo - vino - documentos - Necochea 770 - San José.
8|1|C|039|8|1|D

DODGE 1500 74 vendo, permuto, financio. San Juan 165, ciudad.
8|1|C|070|9|1

DODGE 1500 '73, vendo - permuto. Clark 322.
8|1|C|935|12|1

DODGE 1500 SPL oro metalizado único, 1978, 20.000 Kms. única mano, 1979 con 5.000 Kms. joya gris nube, $ 14.500.000 facilidades, permutas. Perú 2950. Ciudad.
7|1|C|604|10|1

DI TELLA - 63, rectificado asentar, cubiertas nuevas 4.300.000. - Teléfono 222250.
8|1|C|850|8|1

FORD Falcon 1972, línea nueva. Impecable. Motor 221 y caja de cuarta. $ 12.000.000, resto facilidades. Perú 2950 - Ciudad.
7|1|C|604|10|1

FORD Falcon Futura 1971, verde. Pocos kms. y 1971 De Lujo bordó. Joyas. A toda prueba. $ 13.500.000. Permutas. Facilidades. Perú 2950, Ciudad.
7|1|C|604|10|1

FUTURA 1977, motor 183, caja de cuarta. Unica mano. Verlo es comprarlo. $ 16.000.000 y facilidades, permutas. Perú 2950, ciudad.
7|1|C|604|10|1

FIAT Rural 128/75, vendo, permuto. Clark 322.
8|1|C|935|12|1

FALCON 69 vendo, permuto. Clark 322.
3|1|C|935|12|1

FIAT 600 70/71/73/74, vendo permuto. Clark 322.
8|1|C|935|12|1

FALCON 1965, excelente estado, vendo, permuto, facilidades. 9 de Julio 2209.
8|1|C|961|8|1

FIAT 600 73 impecable vendo pesos 7.000.000 permuto menor. - Olascoaga 1223 San José.
8|1|C|993|8|1

FIAT 1100 62 3.000.000 contado total 4.800.000 o permuto por Fiat 1500 69 - Tel. 223149.
8|1|C|996|8|1

FIAT 600 - 1972. Liquido hoy $ 5.900.000, impecable. Necochea 591. - San José.
8|1|C|932|8|1

FIAT 1100 - 1961, excelente estado, vendo permuto. Lavalle 333, Ciudad.
8|1|C|062|8|1

FIAT 600 - 1966 liquido total pesos 3.300.000. Coronel Díaz 176, Ciudad.
8|1|C|062|8|1

FIAT 600 - 1975 impecable vendo permuto. Coronel Díaz 176. - ciudad.
8|1|C|062|8|1

FIAT 1600 - Mod. 71 impecable vendo o permuto - San Martín 3248 Cdad.
8|1|F|66383|8|1

FIAT 600 - Mod. 74 - muy bueno - vendo Urquiza 434 Cdad.
8|1|T|4063|8|1

FALCON 65 vendo o permuto por menor valor Corrientes 1160 - L. Heras - Tel. 254148.
8|1|T|4060|9|1

FIAT 128 - Mod. 72 vendo o permuto menor precio - saldo convenir - Tucumán 556 Cdad.
8|1|C|050|8|1

FIAT 1500, impecable estado. T. 6.000.000. Perú 820. Mza.
8|1|C|037|8|1

FIAT 600, 1969, motor 1972, impecable, radio, consola, particular vende. Tel. 243653.
8|1|C|016|8|1|D

FIAT 600 75, vendo permuto, financio. San Juan 165, ciudad.
8|1|C|070|9|1

FIAT 600 - 1964 muy bueno quemo 2.800.000. - Independencia 797 - Las Heras.
8|1|C|062|8|1

FIAT 128/74 vendo, permuto, financio. San Juan 165, ciudad.
3|1|C|048|9|1

GORDINI 64, motor nuevo, vendo, financio. San Juan 165, ciudad.
3|1|C|048|8|1

GORDINI 69 bueno, vendo, permuto, financio. San Juan 165, ciudad.
8|1|C|048|8|1

JEEP IKA 1958 Petitero, con detalles, vendo. $ 2.300.000. Alvear 740. San José.
8|1|C|933|8|1

JEEP Ika 1961 y 1958 doble tracción, vendo permuto. - Lavalle 333 - Ciudad.
8|1|C|062|8|1

LIQUIDO: Hermoso Siam Di Tella, total $ 4.500.000. Tratar Patricias Mendocinas 1622. Ciudad (Local Cinematográfica), horario comercio.
8|1|C|932|9|1

LA MEJOR Ford 1972 de Mendoza, V-8, gris y blanca. Impecable por donde la mire. $ 16.500.000, facilidades. Permutas. - Perú 2950, Ciudad.
7|1|C|604|10|1

LOS MEJORES Ford Falcon de plaza, 1971, 1972, 1974, 1975, 1976, Preciosos. A toda prueba. $ 13.500.000, facilidades. Permutas. Perú 2950, Ciudad.
7|1|C|604|10|1

LIQUIDAMOS..! cincuenta automóviles; treinta camiones; veinte camionetas; cinco tractores. Mínimo anticipo, permutas, larguísimas facilidades. Riccieri. - San Luis 540.
8|1|C|061|13|1

LINDISIMO Di Tella 1965, permutaría. San Martín 2764. - Las Heras.
8|1|C|062|8|1

MOTO particular vende Surumpro de Cross Vacelli 1978, una joya $ 3.000.000 contado. 9 de Julio 2205, Ciudad.
8|1|F|66386|8|1

MOTONETA Siam 125 vendo 295.000 y facilidades. Rioja 1847.
8|1|C|903|8|1

MULTICARGA 125 75, vendo permuto, financio. San Juan 165, ciudad.
8|1|C|048|9|1

MOTO Jawa 77 total 4.600.000, facilidades. Entre Ríos 328.
8|1|C|974|8|1

OFERTA, liquido Fiat 600 72, contado $ 5.900.000. Clark 264 - Cdad.
8|1|C|943|11|1

OFERTAS 4 L - Mod. 67 - $ 1.750.000 y facilidades - Montevideo 496 Cdad.
8|1|T|4053|9|1

OFERTAS Gordini 68, reparado. 1.750.000 y facilidades - Montevideo 496 Cdad.
8|1|T|4052|9|1

OPORTUNIDAD Rastrojero 74 muy bueno $ 13.800.000 buenas facilidades. Gral. Paz 323. - Horario Comercio.
8|1|C|001|9|1

PARTICULAR vende hoy Opel K - 180, modelo 77, $ 13.300.000 contado. 9 de Julio 2205 - Ciudad.
8|1|F|66385|8|1

PEUGEOT 504 2.000 77, flamante particular. Soler 773. Ciudad. - Continuación Jorge Calle.
8|1|C|059|9|1

PEUGEOT 404 - 1977 diesel. Unico por su estado. 50.000 kms. reales. Permutas. Facilidades. Perú 2950, Ciudad.
7|1|C|604|10|1

PEUGEOT GL 1973, pintura de fábrica, pocos kms. Verlo es comprarlo. $ 15.800.000, facilidades. Permutas. Perú 2950, Ciudad.
7|1|C|604|10|1

PARTICULAR compro Ford Falcon "de Lujo" mod. 73/74. Pago contado. Llamar teléfono 254175, desde las 16.30.
8|1|C|930|9|1

PEUGEOT Diesel 404, 1977 - 1974. Particulares pocos kms. Vendo, permuto, facilidades. Vicente Zapata 236.
8|1|F|66329|11|1

¡PARTICULAR! compro Pick-Up Jeep mod. 67 en adelante. Contado. Tel. 271900.
8|1|C|979|9|1

PEUGEOT 504/74 XSE. Total 16.500.000, facilidades. - Entre Ríos 328.
8|1|C|974|8|1

PEUGEOT 404/c 68 impecable pesos 5.700.000. San Martín 1092 - Las Heras.
8|1|C|994|8|1

PEUGEOT 504 - 1973. XE vendo perfecta condición sola mano - 9 de Julio 1733 - playa estacionamiento.
8|1|C|010|8|1

PARTICULAR vende Taunus GXL 2300, Mod. 79, como nuevo, caja automática, contado y facilidades. 8 a 12.30 y 16 a 19.30. Maipú 235. Ciudad. Tel. 254546.
8|1|C|041|8|1

RASTROJEROS 1972 - 1973 - 1974, y doble cabina 1977, pintura, mecánica, interiores, excelente estado. Precio indicativo $ 10.800.000, facilidades. Permutas. Perú 2950, Ciudad.
7|1|C|604|10|1

Si tiene ganas de tener un usado, nosotros tenemos ganas de vendérselo.

Financiación de 0Km hasta 30 meses.

AUTOMOVILES

FALCON LUJO 221/4ta., c/a. acond. y D/Hid., Gris	79	$	36.000.000
FIAT 600 S - 0 Km. mostaza	79	$	14.800.000
FIAT 128, 1100, Blanco	78	,,	13.000.000
FIAT 128, Rural 1300, Amarilla	78	,,	17.900.000
PEUGEOT 404 G.P. Blanco	78	,,	19.600.000
DODGE RURAL 1.8, Bordó	78	,,	24.500.000
AMI 8, Elysee, Verde	78	,,	14.500.000
TAUNUS GT, Cupé, negro	77	,,	28.600.000
FIAT 125, Multicarga, Roja	77	,,	15.500.000
DODGE 1500 SPL, Lacre	77	,,	19.600.000
R - 12 Blanco	77	,,	20.000.000
DODGE 1500, Blanco	76	,,	19.000.000
CITROEN 3 CV, Blanco	76	,,	9.000.000
TAUNUS GXL, Rojo P.	75	,,	20.000.000
CHEVY MALIBU, Verde	75	,,	18.000.000
FIAT 128 Rural, gris	74	,,	13.000.000
FIAT 125, Beige	74	,,	13.500.000
FIAT 125 B, Celeste	74	,,	13.500.000
TORINO TS, Cupé, Blanco	73	,,	19.300.000
TORINO S, Beige	73	,,	14.500.000
FALCON LUJO 188- 3ª Gris	72	,,	14.800.000

OFERTA

TORINO CUPE, Blanco	71	,,	10.000.000

Ford Alberto Luján Williams S.A.

San Martín y Rondeau - MENDOZA

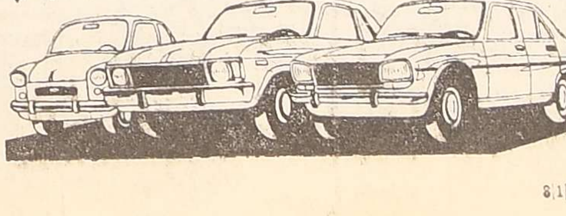

8|1|F|8|1

RENAULT 12, 1976 TL, blanco; 1977 TS azul; 1977 TS blanco, los mejores R-12 de Mendoza, precio indicativo $ 17.200.000 facilidades, permutas. Perú 2950. Ciudad.
7|1|C|604|10|1

RENAULT 6, modelo 1970-1973. Las mejores de plaza, pintura y mecánica excelentes. $ 8.200.000, facilidades. Permutas. Perú 2950, Ciudad.
7|1|C|604|10|1

RENAULT "12" 76 impecable. Julio Lemos 176, Godoy Cruz.
8|1|C|924|8|1

RENAULT 4-S - M. 70 $ 4.900.000. Rondeau 264. - Ciudad.
8|1|C|990|8|1

RASTROJERO 75 perfecto oportunidad contado 12.500.000, permuto Pringles 2377 - Gllén.
8|1|C|020|8|1

RENAULT 61 vendo contado - $ 1.850.000 - Av. Acceso Este 1954 - Gllén.
8|1|C|017|8|1

RASTROJERO - Mod. 77 vendo o permuto - Venezuela 469 - G. Cruz - a 100 mts. autopista Acceso Sur, por Rodríguez Peña.
8|1|F|13518|8|1

RENAULT|66 - 1.200.000 hoy y mañana. Ortiz 1030. Las Heras.
8|1|C|826|8|1

R-12 - 3.300 kms. 19.500.000; Peugeot 504 - 1972 16.000.000. - 25 de Mayo 2997.
8|1|C|052|8|1

RASTROJERO 66 bueno, vendo, permuto, financio. San Juan 165 Ciudad.
8|1|C|048|8|1

RENAULT Dauphine 61, vendo, financio, bueno. San Juan 165, ciudad.
8|1|C|048|8|1

URGENTE hoy vendo Citroen $ 2.200.000. Tratar en Garibaldi 118, 6º piso. Departamento 4.
8|1|C|873|8|1

URGENTE transfiero Rombo 100, 5 cuotas pagas. Alvear 555 Luján
8|1|F|66349|8|1

VALIANT/68. $ 3.800.000. Cuotas. Renault 850/69. Rodríguez 220. Ciudad.
7|1|C|664|8|1

VENDO Fiat 600 1965, facilidades. Federico Moreno 1545, Ciudad.
8|1|C|912|10|1

VENDO chequera Auto Ahorro Dodge - Teléfono 242666 - San Juan 1012.
8|1|C|900|8|1

VENDO auto Unión 63 contado y facilidades. Bandera de los Andes y Rodríguez. Km. 8. - Guaymallén.
8|1|C|855|8|1

VENDO: Citroen 3 CV/75; Fiat 600/75; 128/74-75; 1500/69; 1600/70; Peugeot 404/73 G. P., Rural Rambler/72. Clark 266. Cdad.
8|1|C|943|11|1

VENDO Peugeot 404 Diesel - Modelo 71 - Peugeot 404 Diesel - Mod. 73 - Baqueana 1000 - Modelo 61 y camioneta - Ford mod. 63 Pedro Pascual Segura 1276 - Godoy Cruz.
8|1|T|4067|8|1

VENDO casilla rodante p/5 personas, recibo permuta. Quijote de la Mancha 2641, Barrio Gas. - Godoy Cruz.
8|1|C|043|8|1

VENDO Gilera 200 c.c., muy buena. Ver y tratar: Ventura Araujo s/n. Bermejo, a 100 mts. carril Alte. Brown. Olivícola Suvalcar.
8|1|C|044|8|1

VENDO 5 cubiertas completas con llantas cromadas en buen estado, rodado Nº 13. Paraná 760, Ciudad.
8|1|T|4078|8|1

750.000 MOTO y motoneta, ambas 125 c.c. San Juan 1680.
7|1|C|665|8|1

4-L - 65, vendo. Brandsen 1462. Dorrego.
6|1|C|341|8|1

1.680.000 y facilidades Volkswagen 1958; Chevrolet 51, cupé. Entre Ríos 328.
3|1|C|974|8|1

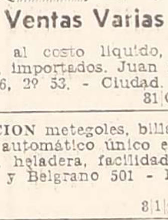

Ventas Varias

AUDIO al costo liquido, nacionales, importados. Juan B. Justo 336, 2º 53. - Ciudad.
81|C|893|8|1

ATENCION metegoles, billar, bouling automático único en Mendoza, heladera, facilidades. Moreno y Belgrano 501 - Las Heras.
8|1|C|062|8|1

BIANCHI legítima en Mendoza es Rodolfo Nieto, garantía y experiencia, directo fábrica, precios sin competencia, balanzas, heladeras, cocinas, etc. Av. España 1757, Mendoza. Teléfono 254743.
3|1|F|65248|19|1

BALANZA de 15 kilos muy buena 240.000. Independencia 797 - Las Heras.
8|1|C|062|8|1

ESTANTERIAS metálicas, mostradores, exhibidores, paneras, nuevos, usados. San Martín 2570. Aguilar.
2|10|F|50444|Pte.

ENCICLOPEDIA Británica 24 tomos, vendo urgente (lunes). - Olascoaga 2355 - 255266, Mendoza.
8|1|C|343|8|1

HELADERAS comerciales, cámaras frigoríficas, equipos carnicerías, vitrinas, nuevo, usado. San Martín 2570. Aguilar.
2|10|F|50445|Pte.

HELADERA, máquina coser, lavarropas, cocina, nuevitos liquido. Dorrego 275, Guaymallén.
8|1|C|958|3|1

HORMIGORENA trifásica 250 litros vendo $ 2.200.000 - José López Rivas 188 Gutiérrez.
8|1|F|66367|9|1

IMPERMEABILIZANTES: pintura aluminio velo de vidrio, desde $ 750. Patricias Mendocinas 1695.
3|1|F|65061|31|1

MAQUINAS escribir usadas 9.000 mensuales; calculadoras, 3.000. Garantidas, anticipos. - 215964.
6|1|C|379|12|1

MAQUINA de coser Singer 307 portátil nueva, Santiago del Estero 1160. G. Cruz. $ 550.000 contado.
6|1|C|485|8|1

MAQUINA Escribir Lexicon 80 - 140 espacios. Vendo. Brandsen 1462. Dorrego.
6|1|C|341|8|1

PUERTAS y ventanas metálicas y de madera, gran oferta, desde $ 86.130. Tucumán 67.
3|1|F|65060|31|1

PIANO alemán 88 notas pesos 2.500.000 y facilidades. - Teléf. 261748.
8|1|C|892|8|1

PERRITOS Pekineses vendo. San Martín 901, local 8 peluquería Calesita.
8|1|C|874|8|1

POR AUSENTARME del país, vendo canón AE-I Automática, Pentax Mt - Nikon F.M. y Minolta XG-2, lentes normales, 200 m y gran angulares para cada unidad; Pentax Auto 110 Teléfonos "Flip Phone"; electrónicos - Cayetano Silva 2366, Cdad.
8|1|C|019|8|1

PORTON vendo, caño estructural 2,70 x 5 mts. Venezuela 37. - Zona Industrial, Godoy Cruz.
8|1|C|972|8|1

SINGER tapicera, Naumann, Necchi portátil coser-bordar, vendo. Clark 262.
8|1|C|918|8|1

SIN USO vendo 3 vitrinas, 3 cajas registradoras común. Sáenz Peña 382. - Luján.
8|1|F|66245|8|1

VENDO urgente tambor emulsión cola 200 litros 50 mil pesos, 100 mts. lana vidrio 60 mil. - Cnel. Plaza 458 - Dpto. 5, Cdad.
8|1|C|862|8|1

VENDO dormitorio, living, comedor, heladera, lavarropas, ventilador. Ozamis 86 - Maipú.
8|1|C|868|8|1

VENDO: heladera, juego dormitorio, cocina, lavarropas, Darwinn 1236, Dorrego.
8|1|C|927|11|1

VENDO 80 pollos parrilleros de 2 kg. c/u - $ 3,800 kg. - Berutti 487 - Dorrego.
8|1|C|009|8|1

VENDO máquina confecionar bolsas polietileno 700.000. Virgen de La Merced 930 Barrio Ciancio Maipú.
8|1|F|66323|8|1

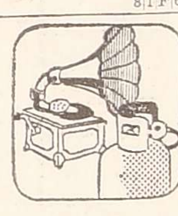

Compras Varias

A - BENTURINO Martillero, Teléfonos 248730 y 244335, Av. Colón 669. Ofrezca muebles, antigüedades, artículos del hogar. Anticipo dinero.
21|1|F|17828|Pte.

A SELLA, Tel. 247447, Martillero, Tiburcio Benegas 776, ofrezca muebles, artículos hogar, máquinas, antigüedades. Dinero en el acto.
18|6|F|3699|Pte.

A TRAJES, camisas, camperas, pantalones, baúles, valijas, frazadas. Teléfono 230275.
7|1|C|404|8|1

COMPRAMOS heladeras, balanzas almacenes, carnicerías. - San Martín 2570. Aguilar. 251749.
2|10|F|50443|Pte.

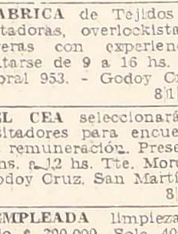

Ocupaciones Varias Pedidas

A. MUCAMA para residencial ½ día. P. Mendocinas 778. Mza.
8|1|C|955|8|1

A FABRICA de Tejidos necesita cortadoras, overlockistas y costureras con experiencia. Presentarse de 9 a 16 hs. Sargento Cabral 953. - Godoy Cruz.
8|1|C|011|10|1

A EL CEA seleccionará jóvenes visitadores para encuesta, buena remuneración. Presentarse de 9 hs. a 12 hs. Tte. Morandini 44, Godoy Cruz. San Martín al 1000.
8|1|C|057|8|1

A EMPLEADA limpieza acepto hijo $ 300.000. Sola 400.000. Av. España 1050.
8|1|T|4047|8|1

A EMPLEADA cocina sencilla acepto hijo $ 300.000. Sola 400.000 Avda. España 1050.
8|1|T|4046|8|1

A JARDINERO 2 medio días por semana. San Martín 535. - Godoy Cruz.
8|1|F|13501|8|1

COSTURERAS necesita fábrica camisas. Pasaje Villanueva 1864, entre Barcala y E. Blanco, ciudad.
6|1|C|459|8|1

CONFITERIA Suiza necesita hornero, confitero y pastelero. Espejo 121. Ciudad.
7|1|C|755|8|1

COBRADORES/AS casa por casa zona Guaymallén, todo el día, buena presencia, buena caligrafía, puede ganar más de pesos 400.000 mensuales. Bomberos Voluntarios de Guaymallén. Félix Suárez 685. - Villa Nueva.
8|1|C|917|10|1

CAMARERAS necesitamos. Presentarse Restaurante Eduardo VII. Juan B. Justo 777 - Mendoza.
8|1|F|66238|8|1

CADETE con bicicleta necesito José Vicente Zapata 340 Cdad.
8|1|T|4071|9|1

CADETE con bicicleta muy buena presencia necesita Flores Lilian - G. Cruz 82
8|1|T|4042|9|1

COCA COLA necesita vendedores. Presentarse: Cervantes 960. - Godoy Cruz.
8|1|F|66371|14|1

EMPLEADO vendedor necesita importante librería, estudios secundarios completos, servicio militar cumplido. Muy buenas perspectivas. Rivadavia 55.
8|1|C|981|9|1

EMPLEADA Comercio. Todo el día. Sueldo sobre convenio. Perito Moreno 224 Godoy Cruz.
8|1|F|13505|8|1

EMPLEADA servicio doméstico por la tarde. Tuburcio Benegas 2016 Ciudad.
8|1|T|4069|8|1

EMPLEADA de 9 a 20 horas $ 160.000. - Alfonsina Storni 718, Barrio Lamrida. Godoy Cruz. - Teléfono 226170.
8|1|T|4050|8|1

EMPLEADA de 7.30 a 12.30, buen sueldo. San Martín Sur, 61. - Godoy Cruz. Teléfono 228651.
8|1|T|4043|8|1

EMPRESA necesita empleado, sexo masculino, encargado depósito y limpieza, preferentemente jubilado. Presentarse en Perú 678, ciudad, horario de comercio.
8|1|C|008|8|1

FABRICA, necesita empleada con referencias. N. Avellaneda 355. Ciudad.
8|1|C|884|8|1

GANE $ 450.000 mensuales en casa. Infórmese: Casilla Correo 1020. Córdoba.
3|1|C|046|17|1

MECANICO para tractores necesitamos, sueldo y porcentaje. - Bandera de los Andes 4827 - Villa Nueva.
29|12|F|64504|Pte.

NECESITO: Oficiales, ½ oficiales carpinteros y muebleros. Rioja 2175. Ciudad.
6|1|C|428|10|1

NECESITO sereno para playa estacionamiento con experiencia conductiva. - Catamarca 148 Ciudad.
8|1|C|857|8|1

NECESITO medio oficial carpintero de obra. - 25 de Mayo 1938. Dorrego.
8|1|C|818|9|1

NECESITO: Srtas. o Sras. para medio o todo el día, buen sueldo. Presentarse. San Martín 1472, Luján. Atiendo todo el día.
8|1|C|877|8|1

NECESITO persona jubilada 60 años para cajero - Arístides Villanueva 337 Cdad.
8|1|T|4073|8|1

NECESITO medio oficial pintor al duco y aprendices adelantados - Godoy Cruz 5460 - Villa Nueva - Guaymallén.
8|1|F|66387|8|1

NECESITO empleada para limpieza presentarse Las Heras 1959 - San José - Guaymallén.
8|1|T|4077|8|1

NECESITO un copero y dos peones de limpieza - restaurante La Terminal. - Alem 483. Cdad.
8|1|T|4059|8|1

NECESITO muchacho 14 - 16 años - trabajo verdulería - Anatole France 571 - Bº Bancario - G. Cruz.
8|1|T|4038|8|1

NECESITO peluquera/o buena presencia, competente. Roynes, Chile 2059.
8|1|C|032|8|1

NECESITO empleada cama adentro preferentemente mayor de 25 años, para atención de niño, pido referencias, buen sueldo. Solicitar entrevista al 271978
8|1|T|4064|10|1

NECESITO empleada entienda cocina, cama adentro. Sueldo inicial 400.000. Hay otra teléfono, ómnibus a la puerta para casa en Luján. Tratar 25 de Mayo 885. Teléfono 244525.
8|1|T|4063|9|1

NECESITO pintor, chapista por su cuenta. Ayacucho 261. - Ciudad.
8|1|C|013|8|1

NECESITO medio oficial pintor automóviles - Salta 2845 Cdad.
81|T|4056|8|1

NEESITO un oficial para mampostería al día o al tanto. Guayaquil 534. Dorrego. Guaymallén.
8|1|C|989|8|1

NECESITO pintores de obra. Rioja 1754, ciudad.
8|1|C|980|8|1

NECESITO señoritas buena presencia para venta lencería. - José Federico Moreno 2556. - Ciudad.
8|1|C|903|8|1

NECESITO Sra. - Sta., no mayor 30 años, atención Café - Bar. Llamar 246902.
81|C|896|8|1

NECESITO empleada para perfumería con experiencia presentarse martes - miércoles de mañana - San Juan 1551 Cdad - Perfumería Carlitos.
8|1|C|027|9|1

NECESITAMOS operarios, sueldo superior a convenio. Presentarse con antecedentes en Río Negro 2591. S. José. - Guaymallén de 8 a 12 y de 15 a 19.
8|1|C|880|8|1

NECESITO mecánico experto aire acondicionado central, calderista, plomero y electricidad. P. de la Reta 1007.
7|1|C|805|8|1

(Más avisos en la Pág. siguiente)

VIAJANTES

NECESITA IMPORTANTE EMPRESA DE ARTICULOS PARA EL HOGAR

SE REQUIERE: Movilidad propia - Buena presencia - experiencia en ventas.
SE OFRECE: Sueldo y comisiones - Viáticos - Amplias posibilidades de progreso.
POR CARTA UNICAMENTE A: SR. GERENTE - 9 de Julio 1877 —5500— Mendoza

8|1|F|66356|8|1

VENDEMOS

TERRENO DE 7.500 m2.

con galpón, tinglado de 400 m2, además consta de 1 departamento para vivienda, dependencias para oficinas, luz, teléfono, pavimento, ubicado en departamento Las Heras a 3 cuadras avenida San Martín y Roca, precio estimativo $ 220.000.000.

Consulta:
Martínez de Rosas 3468 - Ciudad - Tel. 251952

8|1|C|062|8|1

Dos Soberbias Fincas Vendo

LA DORMIDA: Sobre Ruta, 37 Has viña, uvas criollas, cerezas, resto tierra chacra, derecho riego, pozo 10", además tanque australiano, 4.500.000 litros, 4 casas antisísmicas, galpón, 1.100 m2, 400 olivos, durazneros, bosque eucaliptos, $ 650.000.000 financiados, permuto finca chica, casa, departamento, automotores.

EL ALGARROBO (Tunuyán): Excelente finca, 46 Has total, 12 Has durazneros, Semi-clin, Sullivan; 8 Has viña, 7 Has manzanos Red deliciosa, Gran-Smith, resto tierra chacra, las mejores tierras, 2 pozos electrificados, 2 casas, tractor, herramientas totales. $ 450.000.000 financiados. Permutas.

HECTOR E. ZABALA

COLON 283 — MENDOZA — TELEFONOS 245850-244806

8|1|F|66376|8|1

MAXIMA FLEXIBILIDAD SALARIAL

COFYM S. A. NECESITA

OFICIALES - ½ OFICIALES Y AYUDANTES DE LA CONSTRUCCION Y CUADRILLA PARA TRABAJOS VARIOS.

Presentarse:
MITRE 1260 - CIUDAD
Martes de 8 a 12 y 16 a 18 hs. Miércoles de 8 a 12 hs.

8|1|F|66372|8|1

OFERTA

RENAULT R-12	....	74
$ 11.500.000		
DODGE 1500	.....	72
$ 11.000.000		
RENAULT 4-L	.....	65
$ 3.500.000		
SIAM DI TELLA (motor nuevo)	.....	66
$ 5.400.000		
AMI 8 impecable	....	76
$ 10.900.000		

FACILIDADES HASTA 24 MESES

AUTOMOTORES

PEREZ MARTI

SAN MARTIN SUR 1104
GODOY CRUZ

8|1|F|66345|8|1

GALPON

ALQUILO - VENDO

— TELEFONO 243206 —

8|1|C|055|8|1

ORO

PLATA - BRILLANTES
PRECIO INTERNACIONAL
SAN MARTIN 1782 Casi esq. Barcala

CEMENTO

$ 11.900 LA BOLSA
DISPONEMOS CANTIDAD

Bandera de los Andes 3675
Tels. 260555 - 263929

8|1|F|66384|8|1

SEÑORA O SEÑORITA BUENA PRESENCIA

RECEPCIONISTA Y TELEFONISTA

Con conocimientos generales de oficina, necesita Transportes Mar Cantábrica S. A. Sueldo superior convenio. Preferentemente domiciliada en la zona. Juan G. Godoy 1057 - Dorrego - Mendoza. Teléfonos: 245258 - 291238.

8|1|C|907|8|1

BODEGUERO TRASLADISTA

Licenciado en Enología, con capacidad y experiencia, se ofrece para elaboración venidera. 242545

8|1|C|002|8|1

AJOS

COMPRO
TRAER MUESTRA
Salta 2766 - Teléf. 216928

8|1|C|014|8|1

OFREZCO CUADRILLA

de obreros y obreras para cosechar frutas o cualquier trabajo con o sin camiones. Pedir informes Tel. 43156. Rivadavia, Mza.

8|1|F|66350|8|1

GASISTA

Se necesita para efectuar Service de termotanques y cocinas en la Zona del Gran Mendoza - Sueldo acorde a capacidad. Presentarse en horario de comercio en Belgrano 1639 - Godoy Cruz - Mza.

8|1|F|66359|8|1

GOMERIA Y CARROCERIAS

VENDO

Compresor nuevo, herramientas, galpón 8 x 8, chapa aluminio, total $ 8.000.000. - Acoplado 3 ejes carrozado $ 15.000.000. - Carrocería térmica 7,50 metros de largo montada en acoplado 2 ejes. Total $ 12.000.000. - Carrocería de madera para camión desde $ 1.000.000. -

Acoplado 2 ejes 6,50 de largo $ 8.000.000. - Báscula marca De La Torre, para 25 toneladas, $ 8.000.000. -

Motor Chevrolet 250 con caja cuarta $ 4.000.000. - Motor Indenor Diesel con caja cuarta $ 4.500.000.

Tratar: ARISTOBULO DEL VALLE 179
TELEFONOS 42638 y 43156 - RIVADAVIA - MZA.

8|1|F|66351|8|1

CAJERA

PARA EMPRESA FINANCIERA

— Experiencia anterior.
— Remuneración acorde con responsabilidad
— Carta manuscrita a:
Poste Restante Sr. S. A. (13) Diario LOS ANDES

8|1|F|66369|8|1

Búscase Matrimonio

El, tractorista y trabajos del campo y ella, doméstica para trasladarse a Italia, con casa y buen sueldo, con referencias.

Dirigirse: HOTEL "HUENTALA". Horario 20 a 21.30. - Miércoles y jueves. Señor BERTI. - Habitación 414.

8|1|C|084|9|1

Departamento

Vendo 5ta., Belgrano, Bombal, recién pintado, 2 dorm., dep. completas. - Total $ 60.000.000. Llaves: Atencio Viviendas.

J. L. AGUIRRE 52. T. 231358-231558

8|1|F|66363|8|1

EMPRESA CONSTRUCTORA

Necesita obreros para trabajar con martillos neumáticos. Jornal de oficial - Flexibilidad 100% - Premios. Presentarse

O'HIGGINS 729 — GODOY CRUZ — MENDOZA

8|1|F|66355|8|1

Señorita Perito Mercantil

para tareas de oficina hasta 35 años. Inicial $ 300.000 y extras - Buena presencia y carácter. Excelente trato. Perito Moreno 1071 - Godoy Cruz.

8|1|C|970|8|1

COMPRO VINO

-PAGO CONTADO-

Nicolás Avellaneda 297 - Tel. 255251 - CASA M. BACCARELLI

8|1|F|66343|9|1

COMPRO FINCA EN TUNUYAN

DE 20 a 100 Has TIERRAS DE PRIMERA
CON ABUNDANTE AGUA. - Comisionistas abstenerse.
—— TELEFONO 242595 ——

8|1|T|4044|8|1

JEEP IKA

MODELO 1958 - VENDO
MOTOR 1979 - $ 4.800.000
Patricias Mendocinas 1071
Oficina 6 — Mendoza

8|1|F|66334|8|1

COMPAÑIA NEBEK S. A.

NECESITA EMPLEADOS ADMINISTRATIVOS
SUELDO SUPERIOR A CONVENIO Y ACORDE A CAPACIDAD
Presentarse en horario de comercio en BELGRANO 1639 - GODOY CRUZ - Mendoza

8|1|F|66357|8|1

VENDO CASILLA RODANTE MERCEDES BENZ Modelo 1964

$ 35.000.000 recibimos permutas, documentos de uva, vino o plazos fijos - SAN MARTIN SUR 38 — GODOY CRUZ

8|1|F|13508|8|1

PERSONAL

NECESITAMOS PARA ZANJEO Y DEMOLICION
TRABAJO AL TANTO - Presentarse: ING. VOLT-AIRE
ALSINA 1254 - LUJAN

8|1|F|66347|9|1

FAMILIA

Para finca en Lavalle, trabajo para 3 o 4 personas, atención de quinta de durazno y chacra, muy buena vivienda, agua y luz. Se dará contrato con sueldo y porcentaje. Concurrir con amplias referencias a:

SAN MIGUEL 1742. - LAS HERAS. 8|1|T|4080|8|1

VENDO

Camión Bedford

Mod. 1960 $ 14.900.000 recibimos permutas documentos de uva, vino o plazo fijo. San Martín Sur 38 - Godoy Cruz.

8|1|F|13507|8|1

NECESITO

Dos Medio Oficiales y Aprendiz de Herrería y Carpintería Metálica

Francia 1408. G. Cruz

8|1|C|040|8|1

Avisos Clasificados

(Viene de la Pág. anterior)

Ocupaciones Varias Pedidas

OBREROS armadores hierro y ayudantes albañiles necesitamos. Riccieri, San Luis 540.
8|1|C|061|8|1

PROMOTORA, muy buena presencia, y con experiencia, seleccionamos, Rioja 1550, Dpto. 3, Mendoza.
8|1|F|66298|8|1

PEINADOR o peinadora necesito General Paz 619 Cdad.
8|1|T|4066|9|1

PERITO mercantil para trabajo casa de repuestos presentarse en Adolfo Calle 86 - Dorrego.
8|1|T|4057|11|1

PLANCHADOR tintorería. Necesito Solicitar entrevista. Teléfono 248295.
8|1|F|13519|8|1

ROYAL Hotel necesita 1 portero de noche, inútil presentarse sin experiencia. Tel. 214177 - 218295.
8|1|C|071|8|1

ROYAL Hotel necesita una lavandera inútil presentarse sin experiencia. Tel.: 214177 - 218295.
8|1|C|071|8|1

SEÑORITA buena presencia para atención restaurante. Primitivo de la Reta 914, Ciudad.
8|1|C|036|8|1

SE NECESITA cadete con bicicleta - repuestos San José - Godoy Cruz 2234 - San José.
8|1|T|4055|9|1

SANDWICHERO y peón limpieza para carrito parque - Presentarse desde 11 horas adelante. - Carrito explanada jardín Zoológico.
8|1|T|4045|8|1

SOLICITO personal atención mostrador buena presencia. Presentarse de 10 a 13 hs. Belgrano 1092.
7|1|C|806|8|1

SEÑORITA buena presencia, atención inmobiliaria, dactilógrafa, Serú 11, Tel. 247766.
8|1|F|66283|8|1

TECNICO electricista con práctica en instalaciones industriales. Av. Costanera E. 2105, P. Molina, Guaymallén.
6|1|C|434|8|1

TRABAJOS al tanto de metalúrgica en muebles metálicos, calidad producción. Bulfaro Hnos. Acceso Norte. Km. 5 ½. Las Heras.
5|1|C|913|10|1

VENDEDORES de Coca Cola necesitamos. Se requiere tener entre 22 y 30 años. Saber manejar camiones y tener registro profesional. Aptitud para la venta. Se dará preferencia a quienes acrediten experiencia y será ventajoso tener estudios secundarios. Muy buen sueldo y comisiones. Presentarse: Cervantes 960, Godoy Cruz.
8|1|F|66370|14|1

Ofrecido

CUMPLEAÑOS de 15: Fotos, filmación, película musical (vos como protagonista), música. 6 cuotas de $ 95.500. Urquiza 127 - Oficina 22.
5|1|C|805|10|1

SE OFRECE supervisor preparador de máquinas, herramientas, fresas alesadoras y tornos paralelos. Comprobada capacidad. Pte. Rte. (3) Diario LOS ANDES.
8|1|F|66330|8|1

SE OFRECE albañil a cuenta de un terreno, Carril Gómez 2386, Coquimbito.
8|1|C|915|8|1

Ofrecidos Varios

ARGENTINA SERVICE
Teléfono 271588 - 242948

Destape con máquina, cloacas, cañerías desagües - Plomería, limpieza de calefones gas, sopleteo de sistema agua caliente y fría.

Calle Juan B. Justo 564
Godoy Cruz
Teléfono 271588 - 242948

7|1|C|752|12|1

HENRY SERVICE
DESTAPAR CLOACAS
DE URGENCIA
Bombal 1010 - Teléfono 230680

Calefones, limpieza y reparaciones en el día, instantáneos y térmicos, sopleteo de cañerías de agua caliente. Plomería. Filtraciones. - Atiendo el Gran Mendoza, Luján, Maipú, Chacras.

7|1|C|766|11|1

AAA DESTAPAR cloacas, desagües, calefones, gas, plomería. "Trabajos garantidos". - Teléfono 250617.
6|5|F|76138|Pte.

SERVICE GODOY CRUZ
DESTAPAR CLOACAS
DE URGENCIA
Pte. Alvear 251 - Tel. 227760

Calefones, limpieza y reparaciones en el día, instantáneos y térmicos, sopleteo de cañerías de agua caliente. Plomería, filtraciones. - Atiendo el Gran Mendoza, Luján, Maipú, Chacras.

7|1|C|766|11|1

AAA DESTAPAR con máquina, cloacas, desagües, calefones, 290052. Olascoaga 5, Cdad.
8|1|C|000|10|1

AAA PLOMERO Gasista: Reparaciones urgentes. Instalaciones - Cocinas - Calefones. - 226045.
7|1|C|750|8|1

AAA ARREGLAMOS heladeras, lavarropas en su casa con garantía. Teléfono 262053 - 256284.
7|1|C|763|10|1

AAA - ELECTRICISTA a domicilio, reparaciones, instalaciones, artefactos. - 247118.
8|1|C|951|8|1

AA MAQUINAS de coser, reparaciones garantizadas. Taller integral. Lamadrid 430, Ciudad. Teléfono 249178.
7|1|C|675|13|1

A DESAGOTE pozos, cámaras séptica, limpieza cañerías, UNIMEV Teléfono 263297.
16|10|F|99829|Pte.

A PLASTIFICAMOS, pulimos, enceramos pisos madera. Pintamos casas. Tel. 261063.
29|12|C|732|28|1

A FABRICAMOS, lustramos y retapizamos muebles. Garantía. - Compañía Integral Servicios. - Tel. 220283.
2|1|C|878|8|1

A DESAGOTE pozo destape de cañerías, plomero permanente. T. 245595, Chicago.
8|1|C|811|12|1

ALFOMBRAS vendemos - colocamos, limpiamos. Garantiza Compañía Integral Servicios. Teléfono 220283.
2|1|C|878|8|1

ALBAÑILERIA, ampliaciones, pintura, empapelados, impermeabilización. Financiación. Empresa Gama. Tel. 231667.
6|1|C|491|8|1

ALBAÑILERIA plomería gas electricidad construcción y destape cloacal. Consulte 217869.
8|1|C|985|14|1

ALBAÑIL techos de todas clases, terrazas, pintura antitérmica. Capacidad, garantía. - 253616.
8|1|C|051|8|1

¡BASTA DE GOTERAS! "Los Especialistas - Empresa Hércules de Techos de Zinc. Reparamos techos de casas, bodegas, galpones, tinglados, canaletas, caños, hojalatería en general. San Luis 157, Cdad, Tel. 217844.
3|1|F|65159|13|1

COLCHONERO, arreglamos colchones de lana y pullman, toldos. Teléfono 261564.
7|1|C|770|11|1

CONSTRUCCIONES en general Empresa Fernández, seriedad y garantía. Teléfono 230455.
8|1|C|052|8|1

ELECTRICIDAD: instalaciones, reparaciones generales, acondicionadores, porteros, teléf. 231451.
8|1|C|934|10|1

ELECTRICIDAD. Instalaciones obras, reparaciones, artefactos, motores. Servicio domiciliario. Teléfono 240673.
8|1|C|053|10|1

EX MECANICO Cía. Singer arregla máquinas de coser - Teléfono 225710.
8|1|C|988|8|1

PINTAMOS viviendas, trabajos de primera. Consúltenos. Chacabuco 42, Ciudad - 218065.
8|1|C|062|15|1

REVESTIMIENTO y colocación de machimbres de madera de todo tipo, de cielorrasos. Arreglos general de carpintería. Teléfono 263818.
4|1|T|3969|13|1

SE HACEN trabajos de pintura, empapelado, azulejos. Teléfono 253887. Lucas.
7|1|C|429|8|1

TECNICAS Y CIA, limpieza calefones, cocinas, desincrustaciones, instal. eléctricas. San Lorenzo 371 - Tel. 244172.
8|1|C|928|9|1

TOMO trabajo pintura, empapelado, precios económicos. - Teléfono 242104. - Zuleta.
8|1|C|035|8|1

TECHOS Impermeabilizamos. Garantías, financiación, referencias de trabajo, Consúltenos. Teléfono 262944.
8|1|C|029|14|1

TECHO: Salpicrete, pintura, empapalados, cielorrazo, tergopol, machimbre, albañilería, financiación. Teléf. 270528.
8|1|C|021|10|1

YESERIA y pintura, refacciones en general 231451.
8|1|C|936|8|1

Servicio Doméstico Pedido

AA EMPLEADA cama adentro para matrimonio solo. Sueldo pesos: 250.000. Hipólito Yrigoyen 510. - Barrio Bombal.
8|1|C|885|8|1

A EMPLEADA competente, cama adentro $ 300.000, referencias. - Manuel Moreno 540 - Godoy Cruz 221942.
8|1|F|13502|10|1

A EMPLEADA servicio doméstico, buen sueldo. Tratar Sulpacha 380, Cdad. Tel. 216367.
8|1|C|895|8|1

A MATRIMONIO cocina y mucamo, acepto hijo $ 600.000. Av. España 1050.
8|1|C|941|8|1

CHICA cama adentro pequeños quehaceres, buen sueldo. Zeballos 40, Ciudad, nace San Martín al 500.
8|1|C|954|8|1

EMPLEADA cama adentro, dinámica con referencias, buen sueldo. Entre Ríos 372.
8|1|C|933|8|1

EMPLEADA cama adentro departamento solo lavado ni planchado $ 250.000. Patricias Mendocinas 1245 - 6º p. B.
8|1|C|976|8|1

EMPLEADA medio día con referencias, Rondeau 348 - Dpto. A, ciudad. Teléfono 241480. Sueldo $ 250.000.
8|1|C|030|8|1

EMPLEADA cama adentro, se necesita. Con referencias, buen sueldo, sin lavado ni planchado. Teléfono 262252.
8|1|C|063|9|1

EMPLEADA competente cama adentro. Sin planchado, pesos 300.000. Rodríguez 7974. Carrodilla. T. E. 224401.
8|1|C|967|9|1

NECESITO empleada para negocio de comida, Pueyrredón 60. - Godoy Cruz.
a7|1|T|4041|8|1AD

NECESITO empleada formal para atender señora sola cama adentro. Tiburcio Benegas 2193. Ciudad.
8|1|C|883|8|1

NECESITO empleada servicio domestico con retiro de 8 a a 15, buen sueldo. Federico Moreno 953, con referencia.
8|1|C|875|8|1

MUCAMA motel se necesita, horario nocturno. - Poste restante A. B. (30).
8|1|F|13498|10|1

SEÑORA para lavar y planchar 3 veces por semana. Presentarse si es muy responsable, Zeballos 40, ciudad. Avda. San Martín al 500.
8|1|C|954|8|1

Ofrecido

SRA. se ofrece por medio días u horas para todo quehacer. Cipolletti 1146, Godoy Cruz.
8|1|C|856|8|1

Pensión y Piezas Amobladas

ALQUILO amplia habitación amoblada. Sargento Cabral 322. - Ciudad.
7|1|C|761|8|1
7|1|C|761|8|1

ALOJAMIENTO económico para señoritas, derecho cocina. Rodríguez 232 Mza. Paraguay 1145, Godoy Cruz - T.E. 271239.
8|1|C|015|9|1

ALOJAMIENTO caballero matrimonio solo, ambiente familiar. Coronel Plaza 515, ciudad.
8|1|C|978|9|1

ALOJAMIENTO señoritas. - Teléf. 290395.
8|1|C|950|8|1

CASA familia ofrece habitación amoblada 2 caballeros. - Rioja 1883 - Cdad.
8|1|C|977|9|1

DISPONGO pieza amueblada para caballero, todas comodidades. Mitre 1977, ciudad.
7|1|C|804|8|1

HABITACION amueblada casa de familia, señorita sola. Ituzaingo 1944, Ciudad.
7|1|C|749|8|1

RESIDENCIAL, estudiantes, empleados, con pensión. Leonidas Aguirre 96, Ciudad.
2|1|C|905|15|1

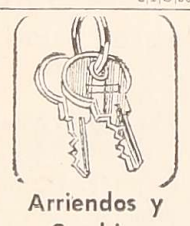

Arriendos y Cambios

A ALQUILERES 100 por ciento de seguridad, realjustable, trimestralmente, cobre puntualmente pague o no el inquilino, alquile por nuestro intermedio ganará tranquilidad y seguridad, cordialmente esperamos su consulta. Solicite tasador sin compromiso Provivienda Inmobiliaria - SRL - Perú 1214 - Tel. 255813 - 218277.
7|1|C|331|10|1

AAA - ALQUILO casa Sexta Sección, 3 dormitorios amplios, dependencias servicio, patio. - Pesos 550.000. Teléfono 216796.
8|1|F|66322|8|1

AA. ATENCION lea esto! necesito casa ciudad o cerca, alquilo por 6 meses y pago el total por adelantado, puede ser adobe, mixta o material, hasta $ 500.000 por mes. Si usted la tiene, véanos, operación inmediata. Tratar: H. de Comercio en: Av. San Martín 1782, casi esq. Barcala. Cdad.
8|1|F|66344|10|1

A DEPARTAMENTO 5ª - 1 dormitorio 380.000 casa céntrica 700.000 244043.
8|1|C|984|8|1

A - ALQUILAMOS casas, departamentos, pedidos urgentes. Nicolás Avellaneda 125 - 258543 y 251597. Godoy y Pelaia.
3|1|F|65122|Pte.

A DUEÑO directo alquilo casa o departamento amoblado, 2 dormitorios. Excelentes garantías - Teléfono 258175.
8|1|T|4048|8|1

A DUEÑO, sin intermediarios, alquilo casa o departamento, excelentes garantías - 218066.
8|1|C|062|15|1

A PROPIETARIO alquilo casa con garaje o salón para negocio hasta $ 500.000. Ofrecer 257343.
8|1|C|062|8|1

A DEPARTAMENTO edificio categoría centralísimo, nuevo. Living, dormitorio, cocina, baño. Teléfono 254077.
8|1|C|028|9|1

A DEPARTAMENTOS 500.000 alfombrados; 650.000 amoblado y alfombrado, céntricos 293470.
8|1|C|042|8|1

A SEÑORA o señorita alquilo habitación puerta a la calle. Saavedra 930 - San José.
8|1|F|66234|8|1

A DUEÑO directo alquilo salón, galpón cerrado o casa amplia, c|teléfono, para distribuidora textil. Mínimo 200 mts. Espejo 145, Mendoza. Tel. 218644.
8|1|C|929|9|1

ALQUILO casa Las Heras, 3 dormitorios, comedor, cocina, baño, patio, terraza, teléfono. - 400.000. Montalto Inmobiliaria. Coronel Díaz 316.
8|1|C|062|8|1

ALQUILO salón comercial sobre San Martín $ 800.000 - 270327 - Biaggi.
8|1|C|069|8|1

ALQUILO salón comercial sobre Paso de los Andes $ 400.000 - 270327 - Biaggi.
8|1|C|069|8|1

ALQUILO una habitación para Sra. o Srta. sola, calle Rodríguez 71, ciudad.
8|1|C|058|8|1

ALQUILO Dpto. centro ciudad, 2 dormitorios, demás dependencias $ 480.000. Casa Cecco, Colón 617, Mza. - 243330.
7|1|F|66113|8|1

ALQUILO departamentos céntricos 2, 3 dormitorios. - Colón 293 - Tel. 249914.
7|1|C|398|11|1

ALQUILO oficina 45 m2. frontal, frente Tribunales, Mza. pesos 280.000. Casa Cecco, Colón 617, Mza. - 243330.
8|1|F|66222|8|1

ALQUILO casa departamento, tres dormitorios $ 700.000, excelente, 5ta. Sección - 247766.
8|1|F|66282|8|1

ALQUILA: dueño hermoso departamento y salón comercial, (separadamente). Monseñor Verdaguer 25 - Ciudad.
8|1|C|938|8|1

ALQUILO: departamento s|Alem, 3 dormitorios, amoblado, teléfono $ 900.000. Catamarca 260, local negocio 120 m2. con teléfono $ 1.500.000. Canizo Puebla. - T. 247949.
8|1|F|66258|8|1

ALQUILO habitaciones matrimonio solo o 3 chicas o caballeros. San Martín 2654 - T. 270943.
8|1|C|851|8|1

ALQUILO casa 1|2 cuadra San Martín Sur, amplia, garaje. - 600.000 SOCIAM 221687.
8|1|F|13513|8|1

ATENCION: alquilo sobre Banco Hispano, 2 oficinas juntas o separadas, 2 amplios ambientes y baños, cada una $ 500.000. Zeballos 283, Teléfono 245850.
8|1|F|66378|8|1

ALQUILO departamento amoblado, centralísimo, 2 dormitorios $ 700.000. Mengoni | Colón 414. Tel. 246295.
8|1|F|66373|8|1

ALQUILO casa 5ª Sección, 500.000 y Dpto. amoblado 252537.
8|1|T|4065|8|1

ALQUILO chalet estrenar Barrio Trapiche, living comedor, cocina amplia, 4 dormitorios, 2 baños, garaje $ 800.000. Arenas Propiedades. Colón 484.
8|1|C|047|9|1

AMOBLADA, céntrica, categoría, 3 dormitorios, alquílase 1.200.000, Sarmiento 641 - 251710.
8|1|C|049|8|1

ALQUILO departamento céntrico, 2 dormitorios, 2 baños 600.000 - 253484.
8|1|C|054|8|1

ALQUILO hermosos locales para negocio pleno centro a estrenar, con baños, frente a importantes calles, 2 de 150 m2. superficie a 1.500.000 c.u. 1 de 80 mts. de superficie 1.200.000 y 1 de 180 m2. excepcional a 1.800.000 C. A. Inmobiliaria. - 230522
8|1|F|13[illegible]|16|1

ACREDITADA empresa petrolera, busca alquilar vivienda apropiada personal jerárquico - 245773.
8|1|C|593|8|1

ALQUILO casa 3 dormitorios antisísmica. Barrio Juan XXIII. Paso de los Andes 1884. - Godoy Cruz.
8|1|C|962|8|1

ALQUILO salón con vivienda en calle Godoy Cruz y Lencina de Guaymallén. Alquiler a convenir Catamarca 321. - 249640. Horario de comercio.
8|1|C|905|8|1

ALQUILO departamento estrenar, 3 dormitorios, $ 600.000, de mañana. - 240329.
8|1|C|913|8|1

BUSCO alquilar galpón 100 m2. aprox., pref. c|tel. Las Heras o zona fabril - Tel. 233789.
8|1|C|925|8|1

BUSCO habitación sin muebles, persona sola en casa familia. Doy depósito 222440.
8|1|C|921|8|1

BUSCO alquilar casa 4 a 10 habitaciones, exclusivamente material con fondo - 249792.
8|1|T|4039|8|1

CASA necesito, ciudad o S. José, 2 dormitorios matrimonio solo. Ofrecer T. 247128.
8|1|C|410|9|1

CHILE (Santiago) residencial dos cuadras casino Las Vegas, cochera, pensión completa, televisión. Riquelme 555. Tel. 63961. Chile.
6|1|F|65377|8|1

DEPARTAMENTO 3 dormitorios, teléfono, aire acondicionado. - $ 500.000. Llaves: Chile 838 - Gómez Mansilla.
8|1|F|66315|9|1

DEPARTAMENTO céntrico, frontal, living, teléfono, tres dormitorios, dependencias. $ 900.000. Guiñazú - Espejo 70.
8|1|C|970|8|1

DISPONEMOS de casas y departamentos para alquilar. Chacabuco 42. Tel. 218066.
8|1|C|062|15|1

DEPARTAMENTO frontal, un ambiente, baño, (estudio, consultorio). Pesos 250.000. Guiñazú - Espejo 70.
8|1|C|970|8|1

EMPRESA necesita urgente alquilar casa o departamento sin intermediarios 215940.
8|1|T|4052|8|1

LUJAN, salón comercial 8 metros de San Martín. $ 500.000. Sánchez - 980408.
8|1|F|66285|8|1

OFICINA céntrica, 2 ambientes, calle Buenos Aires, alquilo pesos 450.000. Rioja 1356.
8|1|C|966|8|1

PROFESIONAL de compañía petrolera estatal necesita alquilar casa, mínimo 3 dormitorios, pago hasta $ 900.000, trata preferentemente con dueño. Tel. 251813.
7|1|C|676|9|1

PARTICULAR alquilo departamento dos dormitorios. Tratar: Pedro Molina 51.
8|1|C|999|10|1

"SIN INTERMEDIARIOS" busco casa, corte antiguo, zona San José, para alquilar - Teléfono 250681.
8|1|C|886|9|1

VENDO o alquilo casa. Remedios Escalada 2129 - Lote Pellicier, Plumerillo - Las Heras.
8|1|C|854|8|1

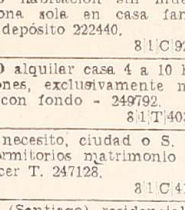

Academias

APRENDA peluquería para damas, métodos modernos, acelerados, cursos teórico-prácticos. Enseñanza gratuita. Inscríbase ya. - Academia L'Etoile, San Martín 1718.
21|12|C|519|8|1

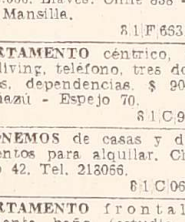

Turismo

BARILOCHE 8 días pensión completa 376.000 obsequiamos 100 litros nafta Jujuy 720 217869.
8|1|C|935|14|1

MAR DEL PLATA - Punta Mogotes, alquilo mi chalet febrero-marzo. Pellegrini 1372 - Godoy Cruz.
8|1|C|939|8|1

NECOCHEA, casas, departamentos, totalmente amoblados, quincenal, mensual. Miller. Teléfono 243235.
8|1|C|899|8|1

VIÑA Reñaca, Grossi Aninat 400 arriendos. Verano. Guarde este aviso. Cinco Norte 337. Teléfono 972107. Viña.
3|1|C|136|8|1

Educacionales

A - A - ALUMNOS secundarios preparamos todas materias, individualmente, única metodología, eficiente, garantizada. Instituto "Espejo". San Martín 829 - Ciudad.
8|1|C|973|22|1

A - ALUMNOS secundarios preparamos todas las materias. Damos garantías. Buenos Aires 330, 5º F. Teléfono 253639.
31|12|C|454|10|1

APLAZADOS: rindan bien en marzo!! Preparemos todas las materias. Tenemos un alto índice de aprobados. Iniciaron el 7-1-80 Instituto Cervantes. San Juan esquina Buenos Aires. Tel. 253043
2|1|F|64918|31|1

ABSOLUTA responsabilidad - experiencia, garantizada - Todas las materias secundarias - Instituto Columbia - Tel. 270609.
6|1|C|420|12|1

Casas Rodantes y Embarcaciones

BOTE pescador 4 personas, motos Yumpa, trailer, total 2.500.000 recibo plazo fijo. Necochea 770, San José.
8|1|C|039|8|1

CASAS rodantes nuevas Dorex. Tres tamaños. Fábrica y exposición. Francisco de la Reta 1507, San José.
4|1|C|705|10|1

LANCHA 4,20 mts. de largo, motor fuera de borda 30 HP, con trailer, vendo total $ 4.000.000. Teléfono 243777.
8|1|T|4075|9|1

Foto - Cine

CAMARA Olympus OM1 - Zoom 37|105 y motor. - Salta esquina Urquiza.
6|1|C|485|8|1

Ley 11.867

LEY Nº 11.867. — Aurelia Vergelín transfiere negocio despensa a Ignacio Olguín. Reclamos en negocio Fader 321 - Mendoza.
8|1|C|987|12|1

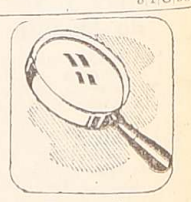

Extravíos

GRATIFICARE devolución collie (Lassie), perdida zona Dorrego, San José. Hocico lastimado. - 240313 - 245056.
8|1|C|046|8|1

GRATIFICARE devolución documentos Irene Alvarez - Rodolfo Gómez. Teléfono 227017 - Barrio Beghin F - 11 o Seccional Carrodilla.
7|1|C|858|8|1|AD

GRATIFICARE devolución cachorro Setter Irlandés con una mancha blanca en el pecho, extraviado el día 28.12.79 en calle Boulogne Sur Mer al 1700. Teléfono 291378.
8|1|T|4079|8|1

Comerciales

BUSCO socio|a con capital. Informes Teléfono 260548.
8|1|C|590|8|1

MINISTERIO DE TRABAJO

Delegación Regional Mendoza
SERVICIO NACIONAL DE EMPLEO

SAN MARTIN 2160 - CIUDAD - TELEFONO 251132

SE OFRECE: Señorita para atención al público con experiencia en venta de calzado. - Joven perito mercantil dactilógrafo. - Señora joven como ayudante de cocina en restaurante o lavacopas. - Caseros o porteros. - Señora para enseñar a conducir automóviles. - Operarios|as para fábrica. - Cocinero para restaurante. - Dibujante publicitario. - Letrista. - Perito mercantil, dactilógrafa y telefonista. - Chofer de taxi. - Agrimensor. - Joven dactilógrafo, conocimientos contables y de máquina Audit 1513. - Operador de máquina 3000. - Joven administrativo con experiencia en trabajos administrativos en compañías de seguros (horario corrido). - Señora con hijo para trabajar en casa de familia cama adentro. - Oficial plomero. - Asesora contable. - Abogada joven para desempeñarse dentro de su profesión. - Señoritas jóvenes para trabajar en el comercio. - Personal femenino y masculino para limpieza de oficinas o edificios. - Oficial planchador de tintorería. - Chofer profesional carga pesada. - Medio oficial relojero. - Joven experimentado en costura de tapicería para trabajar medio día de tarde. - Señoritas peritos mercantiles dactilografías, para desempeñarse como administrativas. - Técnico químico industrial. - Jubilado para vigilancia. - Mozos profesionales - Ayudantes de gastronomía. - Mucamas de hoteles. - Oficiales soldadores. Personal para la construcción.

SE NECESITA: Cajeras para supermercados. - Cortadores de carne. - Señorita para atención de bazar. - Señorita para perfumería - Señorita muy buena presencia para promoción. Telefonista dactilógrafa. - Señor para trabajar en lavadero. - Aprendiz adelantado en pintura de autos. - Medio oficial mecánico Diesel. - Vendedor de neumáticos. - Oficiales, medios oficiales y ayudantes carpinteros. - Calderistas. - Topadorista. - Operarios para cartonería. - Empleadas casa de familia por medio día.

29|12|F|Pte.

LINDOR COVAS — Por WALTER CIOCCA

Prode

BUENOS AIRES, 7. (Télam). — Fueron elevados los importes de las apuestas del Prode y del arancel que grava a cada tarjeta, a partir de la próxima jugada.

La medida fue tomada por la Lotería de Beneficencia Nacional y Casinos, organismo dependiente del Ministerio de Bienestar Social, y para 32 apuestas, el valor total fue fijado, a partir de la próxima jugada, en 5.000 pesos.

Para 64 apuestas el valor total será de 9.500 pesos, para 81 apuestas 12.000 pesos y para 128 apuestas en 18.500 pesos.

Campeonato de tenis en el Mendoza

Comenzará mañana, el torneo Crepuscular de tenis en el Mendoza. Las actividades se iniciarán a las 20.30, con el acto inaugural.

El certamen reservado para las categorías infantiles, menores, cadetes y juveniles, en varones y mujeres.

Rattín al frente del plantel de Boca Jrs.

Entrenamiento liviano y charla con los jugadores. El DT. de Racing, Lorenzo. regresó de Europa

BUENOS AIRES, 7 (NA). — Con la conducción técnica de Antonio Ubaldo Rattín, retornó hoy al trabajo el plantel profesional de fútbol del club Boca Júniors, que partirá mañana hacia Sierra de la Ventana para realizar su período de pretemporada.

El flamante director técnico boquense se hizo presente a las 10.45 en el vestuario del estadio de la Ribera acompañado del presidente Alberto Armando y otros dirigentes, realizándose enseguida la presentación a todos los jugadores presentes.

En la oportunidad, el titular de Boca señaló a los jugadores y numerosos periodistas que se encontraban en el lugar que "para Boca se acercan tiempos difíciles pero igualmente felices", y al hacer referencia a los contratos estimó que "habrá diálogo abierto con todos para llegar a un acuerdo".

Luego habló Rattín, quien les pidió a los jugadores que "pongan todo el entusiasmo posible y le brinden por entero", además de solicitarles que entr'enen aunque no hayan arreglado sus contratos".

Rattín mantuvo una charla privada con los jugadores que se encontraban en el recinto, entre ellos el juvenil Carlos Randazzo, quien tras la presentación se retiró hacia la concentración del seleccionado preolímpico en José C. Paz.

También participó de la reunión el volante Jorge Ribolzi, quien tras solucionar algunos problemas pendientes viajará a Sierra de la Ventana el miércoles para reunirse con el resto del plantel.

Rattín informó que en esta etapa de pretemporada trabajará con un total de 22 jugadores, "entre los cuales saldrá el equipo con el que jugaremos estos primeros partidos amistosos", en tanto que señaló que los que no viajen se entrenarán en la Bombonera a partir del jueves a las órdenes del profesor Rodríguez.

"Del resto, lo que no viajen, nadie está descartado", dijo.

Añadió Rattín al respecto que "a ese grupo de jugadores se los irá observando, hasta que nos quedemos con un plantel de 25 a 30 jugadores, como máximo".

En cuanto a futuras compras, señaló que "no es posible hablar ahora de eso porque no hay plata con qué pagarlas. Pienso que en esta circunstancia la responsabilidad de dirigir a Boca es muy grande pero se puede llevar adelante.

El entrenamiento cumplido esta mañana por el plantel de Boca Júniors consistió simplemente en ejercicios físicos livianos para relajar los músculos, que estuvieron a cargo del preparador físico Alberto Alvarez, quien ya estuvo ligado a la entidad cuando era director técnico Rogelio Domínguez.

Con el plantel trabajó el centrodelantero juvenil Carlos Lezcano, de 21 años, quien pertenece al club Kimberley de Mar del Plata y estará a prueba durante la pretemporada.

El plantel boquense viajará mañana a las 14 rumbo a Sierra de la Ventana y se alojará en el hotel de la Dirección Provincial de Turismo.

Por la mañana, según informó Rattín, el plantel cumplirá su segunda sesión de entrenamiento de este año, en esta oportunidad en las instalaciones de la Quinta la Candela.

La nómina que viajará mañana está integrada por los jugadores Gatti, Santos, Suárez, Capurro, Bordón, Pernía, Sá, Mouzo, Suñé, Zanabria, Potente, Salinas, Tesare, Hugo y Abel Alves, Perotti, Robles, Husillos, Salguero, Letanú, Mastrángelo y Agüero.

Cabe señalar que en materia de contratos, hasta el momento los únicos que arreglaron su situación con la entidad son Carlos Salinas —había firmado en blanco a principios de diciembre—, Potente, Tesare y Alfredo Letanú.

Lorenzo

BUENOS AIRES, 7 (NA). — Con bastante retraso en relación a la hora inicialmente anunciada, arribó esta tarde a Buenos Aires el director técnico de Racing, Juan Carlos Lorenzo, quien pasó una corta temporada de descanso en Europa.

Lorenzo llegó a las 14 al aeropuerto internacional de Ezeiza acompañador por su esposa, e inmediatamente, tras atender al periodismo, se dirigió a su domicilio para luego concurrir a la primera práctica de Racing, en el estadio de Avellaneda.

Consultado acerca de su actividad en Europa, Lorenzo informó que "éste no fue un viaje de gestiones" aunque señaló que "conocía el problema de Juan Carlos Heredia y como tengo amigos en Barcelona encargué que averiguaran a ver en qué condiciones estaba".

El flamante director boquense, Antonio Ubaldo Rattín, recorre el campo de Boca Júniors, durante su primer día activo en su nuevo cargo. Conversó con los jugadores y luego hubo una liviana práctica consistente en ejercicios físicos. (Radiofoto de Noticias Argentinas).

Al respecto, añadió que "son bien conocidas las condiciones de este jugador, ahora veremos si hay posibilidades de incorporarlo, y para ello esperamos que él venga en los próximos días a Buenos Aires para poder conversar".

Reveló también Lorenzo que "River Plate tiene interés como nosotros en el jugador, pero todo está en su comienzo, son las primeras gestiones, veremos qué pasa más adelante".

Descartó, por lo demás, que Racing piensa comprar algún otro elemento. "Primero tengo que hablar con el presidente Saccol. Sólo hablé con él desde Roma cuando lo llamé por teléfono para saudarlo, de manera que por ahora no hay nada nuevo".

"Por ahora pienso trabajar con la base que tengo. En Racing tenemos un plantel joven, con el que se puede trabajar y estoy seguro que alcanzaremos el objetivo que se persigue, que es colocar a Racing en posiciones relevantes en el campeonato". señaló.

Al comentar su alejamiento de Boca Júniors, Lorenzo señaló que "estoy muy agradecido a toda la gente de Boca, porque me dio prestigio, calor humano, me brindó todo. Pero, lamentablemente había que cambiar porque si no se corría el riesgo de perder todo lo bueno que se hizo".

Inglaterra jugará en mayo con la Argentina

BUENOS AIRES, 7. (Télam). — Inglaterra aceptó las condiciones propuestas por la Argentina y, por lo tanto, el 13 de mayo los seleccionados de fútbol de ambas naciones se enfrentarán en partido amistoso en Londres, según se informó esta noche en la Asociación del Fútbol Argentino.

En definitiva, la AFA recibirá una retribución de 100.000 dólares y el pago de la estadía durante cinco días en la capital inglesa.

En cuanto al partido desquite, se informó que está previsto para junio de 1983.

Gimnasia vuelve a la actividad

LA PLATA, 7. (Télam). — Será presentado mañana al plantel profesional de fútbol de Gimnasia y Esgrima La Plata, su nuevo director técnico, Roberto Iturrieta, recientemente contratado por la institución.

Iturrieta —que condujo el año anterior a Deportivo Español— iniciará de ese modo la actividad, tras una charla que mantendrá con los jugadores del club, a partir de las 9.30 en el predio que Gimnasia posee en Estancia Chica, en la localidad de Abasto.

Según lo declarado por el técnico, ese lugar resulta "óptimo" para las prácticas que deberá realizar el conjunto con miras al campeonato de primera división "B", en la que deberá militar este año.

También mañana se incorpora al plantel el marcador de punta Eduardo Sánchez adquirido recientemente.

Albrecht, destituido

LEON, México, 7. (Télam-AFP). — El argentino Rafael Albrecht fue destituido como director técnico del equipo mexicano de fútbol León y probablemente será remplazado por el brasileño José Gomes Nogueira.

El desplazamiento del ex internacional argentino fue decidido por la directiva del club, a raíz de dos goleadas consecutivas experimentadas en el campeonato de primera división.

Albrecht se había hecho cargo del León en la sexta fecha del torneo y al cumplirse ayer la décimosexta, el equipo sólo había logrado seis puntos.

Es la segunda vez en la actual temporada que resulta destituido Albrecht, quien se inició como entrenador del Puebla, donde fue remplazado al cabo de dos fechas.

La directiva del León informó que el conjunto fue confiado provisionalmente al mexicano José Santillán, mientras se intenta contratar al brasileño Nogueira. Este dirigió ya en dos ocasiones al León y en la última fue excluido por un incidente. a golpes, con uno de los jugadores, que ahora milita en otro equipo.

Novedades del fútbol

Andes Talleres tiene su técnico: Orlando Garro

Andes Talleres Sport Club decidió la contratación del director técnico para la temporada de 1980. El señor David Guiñazú, presidente "Azulgrana", anunció oficialmente que su club designó al señor Orlando Vicente Garro, director técnico del plantel superior.

Garro asumirá sus funciones el jueves próximo a las 18. Previamente, a las 17, fueron convocados los jugadores de primera y cuarta división que pertenecen a Andes Talleres (hayan actuado o no en 1979).

El señor Guiñazú informó que las divisiones inferiores continuarán bajo la conducción del señor Rubén Toujas

No hubo acuerdo

El pase de Enrique Juan Reggi a Independiente Rivadavia quedó descartado y ahora se anunció que el guardavallas está por firmar contrato con Gimnasia y Esgrima.

Con Independiente Rivadavia finalmente no hubo acuerdo. Hubo no menos de cuatro reuniones entre el jugador y los dirigentes. En ellas Reggi fijo sus pretensiones económicas y el club hizo una contraoferta, la cual no fue aceptada por el guardavallas.

Se sabe que Independiente Rivadavia le ofreció por el pase definitivo la suma de treinta millones de pesos, un sueldo que oscilaría entre los cinco o seis millones de pesos y una vivienda.

Al parecer estas cifras no fueron del agrado del jugador y los "Azules" desistieron de contratarlo.

Aparece Gimnasia

Enrique Reggi, cumpliendo su palabra de no tratar con dos clubes al mismo tiempo, inició —luego del desacuerdo con Independiente— conversaciones con los dirigentes de Gimnasia y Esgrima. Se desconocen las cifras del contrato, pero finalmente hubo acuerdo por el pase.

Para que Reggi sea jugador del "Lobo", sólo falta que se suscriba el contrato respectivo, el cual se celebraría hoy.

Sullivan por Santillán

La decisión de no hacer concentrar a Luis Angel Sullivan en San Luis, a consecuencia de una posible transferencia a un club de primera "B" de Buenos Aires, ha quedado anulada por el cuerpo técnico "Azul".

La razón debe buscarse en la demora que existe para concretarse el pase de Luis Alfredo Santillán. Este jugador mantiene un conflicto con su club, Gutiérrez, donde no hay acuerdo respecto a la libertad de acción que pretende el jugador. Por esta causa se ha convocado en forma urgente a Sullivan y al parecer el técnico desea retenerlo para afrontar el torneo Regional.

La única variante que podría ocurrir, es que se concrete rápidamente la venta de Sullivan o bien que se acelere la negociación por Santillán, que por ahora está frenada.

El jueves comenzará Maipú

La pretemporada futbolística comenzará el jueves en el Deportivo Maipú. El técnico Mario Carmelo Herrera ha convocado para ese día a las 17 a los jugadores de cuarta y primera divisiones.

Sobre el plantel que comenzará a trabajar, se informó que estarán los futbolistas que actuaron en el 79, salvo Eduardo Felipe Velázquez, Alberto Julián Martínez y Roberto Pas-

Andes Talleres designó su técnico. Es Orlando Vicente Garro, el capacitado profesional que ha ganado un buen prestigio en nuestro fútbol.

cual Chavero que estuvieron a préstamo. En cambio se agregarán Carlos César Sperdutti, Alberto Calderón y Rosario Laméndola que estuvieron a préstamo en otras instituciones y que pertenecen a Maipú.

En cuanto a contrataciones de jugadores, se informó que aún no habrá ninguna. El señor Herrera será el que dispondrá el momento y la gente que puede venir contratada.

La única contratación que se ha formalizado es la del preparador físico. Ese cargo lo ocupará Armando Sosa.

Andes Talleres convocó a libres

El club Andes Talleres, informó que mañana a las 15,30 comenzará una práctica para jugadores libres con edad de 12 a 19. La finalidad de fijar esa edad, es para presentar en 1980 más de una división donde la cantidad de jugadores lo permita.

Para facilitar las pruebas de jugadores libres, se habilitará la iluminación del estadio a efectos de realizar entrenamientos nocturnos para gente que trabaja o estudia.

Los "Granates" en 1980

La pérdida de la categoría primera "A", de ninguna manera ha disminuído el impulso de la gente de Luján para montar el fútbol de 1980.

Por lo pronto la comisión directiva y la subcomisión de fútbol, en forma conjunta, han decidido mantener en el cargo de director técnico al señor Carlos Ramón Montagnoli. Una buena medida por cierto en razón que este profesional cumplió con eficacia la función la temporada pasada. En Luján reconocen que el descenso se produjo por el bajo promedio con que se arrancó al iniciarse el torneo, a la vez que ponderan la campaña del primer equipo que terminó con buena ubicación en el puntaje general del año.

Lo que busca Moral

Para el armado del plantel que habrá en 1980, el señor Raúl Moral buscará mejorarlo con gente que actúa en el fútbol rivadaviense. Los hombres no están elegidos pero lo que necesita el técnico "Aurinegro" son volantes y delanteros especialmente.

También existe la posibilidad que se contrate a préstamo a jóvenes jugadores que provienen de la tercera división de clubes metropolitanos.

La "7ª maravilla" rumbo a Chile

El viernes próximo viajará a Chile la delegación futbolística de Godoy Cruz. La integran los jugadores de la denominada "séptima maravilla" por haberse clasificado campeona en las últimas tres temporadas del torneo oficial mendocino.

La delegación la presidirá el señor Pablo Lorenzo Andino Bustos y la componen los jugadores Hugo Lupresti, Héctor Mosino, José Castellanos, Raúl Fabián, Alberto Bustos, Miguel Escudero, Octavio Pérez, Alfredo Gómez, Miguel Barbero, Sergio Bonaffini, Roque Blanco, Sergio Tomás, Raúl Cabral, Angel Sandoval, Daniel Carlos Andino, Raúl Palau y José Busi.

La "séptima maravilla" jugará cuatro partidos: el primero en Santiago ante el equipo de "Barrabases"; luego actuarán en Viña del Mar con rivales a designar; y finalmente en la localidad de Conchalí.

"Albirrojos" al trabajo

Para el viernes próximo anunció el Atlético San Martín el comienzo de la pretemporada futbolística. A las 18 de ese día convocó a sus jugadores de cuarta y primera división a efectos de reactualizar el fichaje y para informar sobre el plan de trabajo a realizarse.

Caso Talleres

Su oposición ratificó ayer la Liga Cordobesa

CORDOBA, 7 (NA). — La Liga Cordobesa de Fútbol (LCF) ratificó hoy ante el gobierno provincial su oposición a que Talleres participe en campeonato Metropolitano de 1980, pese a que esa postura no fue adoptada por unanimidad, revelaron fuentes responsables.

El pronunciamiento de la LCF está contenido en una nota entregada esta mañana al secretario privado del gobernador, Adolfo Sigwald y, según trascendió, será considerada por el mandatario cordobés, quien mañana dará a conocer su posición al respecto.

Mientras tanto, no se cumplió esta mañana la anunciada reunión entre el cuerpo directivo de la Liga y el secretario de Asistencia Social, Pedro Arrambide, designado mediador oficial entre esa entidad y Talleres por el gobierno provincial.

Arrambide, según se dijo ayer, recibiría en la oportunidad un dictamen definitivo de la Liga en torno al caso, aunque se descuenta que al no haberse logrado la unanimidad entre los miembros del consejo, la respuesta mantendrá la negativa a otorgar el permiso transitorio a Talleres.

Mientras tanto, se supo hoy aquí que habría fuertes presiones en torno a la figura del presidente de la Liga, José Sacchetta, para que presente su renuncia al cargo.

La "línea dura" de la Liga, que se opone al ingreso de Talleres al Metropolitano, estaría en desacuerdo con el "cambio de rumbo" de Sacchetta al estar dispuesto a otorgar ahora a Talleres un permiso especial.

Por lo que se sabe, hasta hoy no se había podido cambiar la postura de los miembros del consejo en torno al tema, por lo cual la votación arrojaría un "empate" en 5 votos, lo cual significaría la negativa pues se necesitan los dos tercios de los votos para que se pueda viabilizar el pasaporte a Talleres.

Sin embargo, no todo parece perdido para la entidad de barrio Jardín, pese a que sólo faltan 24 horas para que se realice el sorteo de partidos del torneo de primera división de 1980.

El aval oficial que recibiría el conjunto albiazul de parte del propio gobernador, permitiría un cambio sustancial en la postura de los dirigentes liguistas, quienes accederían con ciertos condicionamientos al pedido oficial.

En este caso, se asegura que la Liga autorizará a Talleres, pero bajo la expresa promesa de que desde el gobierno cordobés se aliente —a nivel nacional— una profunda reestructuración de todos los estamentos futbolísticos para 1981.

Entre estos puntos, figura la solicitud de derogación lisa y llana de la "histórica" resolución 1309, aunque para este punto la solución aparece muy conflictiva pues materialmente la Asociación del Fútbol Argentino no contaría con tiempo suficiente para producir algún cambio.

Además, desde Buenos Aires se comenta que la AFA no aceptaría "ningún tipo de presiones" de parte de la Liga, menos aún sentirse condicionada con respecto a la resolución 1309, que la AFA "avala en todos sus términos".

Mientras aquí se aguarda una solución de "último momento" al problema y que no sería —como se dijo— la intervención a la Liga, un grupo de hinchas de Talleres realizaron esta tarde una manifestación pacífica por calles céntricas reclamando la participación del club de barrio Jardín en el torneo de primera división de la AFA.

Baby fútbol: siguió el "Felipe Calle"

Se llevó a cabo el fin de semana último una nueva jornada del torneo de baby fútbol, organizado por el club Leonardo Murialdo. Los encuentros disputados en el complejo deportivo de la entidad se cumplen exitosamente, gracias a la excelente organización impuesta por sus directivos. La numerosa presencia de padres y simpatizantes dan un marco de cordialidad al torneo, donde niños de 10 a 12 años compiten sanamente, desarrollándose física y espiritualmente.

La última fecha, suspendida en parte debido a las precipitaciones caídas, deparó los siguientes resultados: Cat. "C" 2º Barrio Empl. de Comercio 2, Los Azules 0; Categ. "B" Los Azules 4, 2º Barrio Empl. de Comercio 2, y en Cat. "A" zona 2 suspendido en el segundo período: Los Azules 1, 2º Barrio Empl. de Comercio 2. El equipo de Leonardo Murialdo, puntero en su zona y uno de los candidatos a campeón del torneo, cuenta con la figura más destacada y goleador del campeonato que es le niño Daniel Bruno con 18 goles en tres partidos. Este equipo deberá jugar con Verdini el viernes próximo debido a que fue suspendido también este encuentro.

Los equipos

Categoría "C"

Los Azules (0): G. Anzorena, W. Scortichini, L. López, L. Zaragoza, J. Ruarte, R. Moyano, J. Inocente, R. Burgoa, R. Contreras.

2º Barrio Empleados Comercio (2): G. Garro, J. Barrera, G. Castro, M. Kenan (2), N. Ataguile, F. Pérez, C. Baldón, R. Gudiño.

Categoría "B"

Los Azules (4): O. Garay (1), D. Ferrari (1), W. González, R. Blanch, L. Pecorari, R. Gerardi (2), M. Pucciarelli, L. López, W. Scortichini.

2º Barrio Empleados Comercio (2): S. Isuani, L. Peric, A. Vizaguirre, J. Castro (1), R. Támula, M. Martínez, M. Kenan (1), G. Garro, R. Gudiño.

Categoría "A"

Los Azules (1): R. González, J. Figueroa, F. Rodríguez, A. Saavedra, S. Arjona, C. Paratore, J. Cataldo (1), G. Mamuti, M. Del Campo, G. Miranda.

2º Barrio Empleados Comercio (2): A. Rel, J. Cabezas, F. Solís, G. Corral, C. Torres (2), O. Araya, A. Ponce, S. Merlo, O. Bullone, A. Porcario, L. Peric.

Arbirto: Alberto Nievas.

El Fitz Roy escalado por franceses

RIO GALLEGOS (Santa Cruz), 7. (Télam). — Los andinistas franceses Jean Affanassieff, Buy Aber y Patrice Rosin llegaron ayer a la cumbre del cerro Fitz Roy, de 3.441 metros de altura. ascendiendo por la cara norte, que es la más difícil del mundo.

Se informó aquí que los tres andinistas llegaron en perfecto estado de salud, favorecidos por las condiciones meteorológicas, y que ya han iniciado el descenso, luego de recoger los banderines colocados en la cumbre por anteriores expediciones.

Cabe recordar que el último andinista que hizo cumbre en el Fitz Roy fue también Affanassieff, en 1976.

Más allá de la crónica

"Bartali, el piadoso; Coppi, el demonio...". Así se definieron en el mundo internacional del pedal, y especialmente en el ambiente italiano, las personalidades de dos leyendas, una que se eclipsaba y la otra que adquiría refulgentes matices, allá por la década del 40. Y la diferenciación fue mucho más lejos porque las preferencias entre uno y otro ciclista llegaron hasta dividir a Italia en dos bandos irreconciliables, irreductibles, cuyos descendientes discuten todavía, desaparecidos los actores, quién de ellos fue el mejor. Incluso esa rivalidad marcada adquirió ribetes políticos.

Gino Bartali finalizaba una carrera brillante, aplaudido en toda Europa, admirado, encumbrado a sitiales no alcanzados por ningún pedalista hasta ese entonces; Fausto Coppi —a quien se recuerda en estos días por haberse cumplido 20 años de su muerte— ya transitaba por caminos que conducían a la gloria. Y el choque era inevitable.

Luego, se apagó Bartali y el aparentemente "frágil" Coppi se fue convirtiendo en el mejor ciclista de toda una época, larga, que se extendió a lo largo de unos 15 años. Ganó todo y en todas. Dominó el ciclismo de rutas abiertamente y su figura, única, asombrosa, flaca, desgarbada, llegó a transformarse —junto con las estadísticas— en una leyenda, en un mito. Fue, quizá, algo más que ídolo para Italia. Y hoy, muchos no vacilarían en sustentar la convicción de que, en realidad, se trató del mejor de todos los tiempos...

Su anecdotario, las citas que lo tienen como protagonista, sus triunfos, sus hazañas necesitaron —y aún es así— muchos kilos de papel para contenerlos.

Coppi vino a Buenos Aires en 1958 y el que vivió momentos de gloria y de amargura —fue prisionero de guerra— también supo decir algo —o mucho— sobre lo que es un campeón. Y con sólidas bases, con el ejemplo de sus virtudes, su capacidad. Dijo cosas que debieran conocer algunos encumbrados de hoy —lejos de ser ídolos, leyendas— y todos los que creen que "pueden llegar...".

"El campeón, el atleta superlativo no podrá serlo nunca comiendo y viviendo como el grueso de la masa. Su forma física ideal no se logra con ello solamente. Llegar a ser campeón es tener que saber, primero, sufrir, sufrir muchísimo; entrenarse como quien trabaja muy intensamente, o más; alimentarse mucho menos que la generalidad; vivir desintoxicándose permanentemente; refugiarse bajo la ciencia médica.

¿Si el campeón se hace o nace? Las dos cosas. Pero, lo fundamental es nacer. Sobre el campeón nacido se puede terminar de construir el campeón hecho. Lo imposible es hacer un campeón de quien ni nació para serlo. ¿Consejos? De nada valdría a los que se inician los consejos que yo pueda darles. Es muy relativa la posibilidad de que un campeón pueda ser buen entrenador: hace falta que el alumno también sea campeón. Sólo tiene la palabra como medio...".

Desapareció hace 20 años, afectado de malaria contraída en Alto Volta, Africa, aunque sigue vigente. Pero ya no se lo discute. Simplemente es leyenda.

* * *

El tema del deporte mendocino es, en estos meses de verano, el ciclismo. Prácticamente es la única actividad permanente que desarrolla su temporada oficial, al menos en lo que se refiere a las pruebas de ruta.

Y dentro de la importancia relativa que cada prueba tiene asoma con carácteres nítidos la anunciada "Doble Cristo Redentor". Se trata del máximo esfuerzo en montaña que espera a nuestros fondistas dentro del ciclo 1979-80 y viene a ser guardando distancias, el "sucedáneo" del por ahora postergado y nunca olvidado "Cruce de los Andes". Claro que bien a la distancia, porque aunque la escalada hasta el mismo monumento de la paz tiene una valoración muy alta dentro de la escala de las trepadas de montaña que se conocen en nuestro medio ciclístico, la prueba no adquiere la importancia de internacional y queda simplemente como interna, a la que darán o no mayor jerarquía la presencia o no de buenos valores del país y quizá de Chile y Uruguay.

De todos modos es lo mejor que se puede hacer por el momento, atendiendo a razones económicas, que son de gran peso —el presupuesto sería astronómico— y quizá de oportunismo. Se repetirá lo que intentó en el último de los cruces y que en aquel momento pareció descabellado, irrealizable. Por supuesto que no para los que siguen al ciclismo, los que vieron evolucionar el Cruce desde los tiempos de Contreras, los que conocen la capacidad de sacrificio y entrega de los pedalistas, los que vieron cómo se bajaba desde Portillo en las dos primeras ediciones, rompiendo piedras, por un camino que no era tal, pues la calzada estaba levantada para dar paso a la nueva cinta de hormigón.

Desde Las Cuevas al Cristo Redentor apenas hay 9 kilómetros pero la intensidad, el esfuerzo, el escenario, la altura, la grandiosidad, son algunos de los elementos que componen un hecho deportivo excepcional, único. Vale la pena verlo. De no ser allí, solamente en Europa, pero a mucho menos altura. Habrá que apretar las punteras y una vez en el límite, regresar, a la espera de que, en otro año, puedan trabajar los frenos y exhibirse la increíble habilidad de equilibristas que distingue a los hombres de la bicicleta, cuando bajan desde las alturas. Será cuestión de paciencia... y de dirigentes más medios económicos. Nada fácil, pero posible. Antes se pudo...

* * *

La gente del béisbol, en Buenos Aires, parece estar decidida a tomar el toro por las astas y no permitir que la actividad se vea intoxicada con hechos y casos que, finalmente, le impidan una evolución saludable, que es a lo que aspiran los verdaderos jugadores y dirigentes.

Un beisbolista atacó a un árbitro durante la disputa de un partido oficial y la Liga Bonaerense decidió suspenderlo nada más ni nada menos que por la "módica" suma de 99 años... Lástima por el suspendido porque acaso estuvo bajo los efectos de un momento de descontrol. Pero.. bueno por lo que la medida alcanzará a originar, que será mayor cuidado, respeto, seriedad en favor de espectáculos acordes con las buenas normas del deporte y la educación, además de convivencia.

¿Qué pasaría si otras federaciones rectoras toman por la misma senda? ¿Habría o no saneamiento? La respuesta es obvia.

Ajedrez

Homenaje al maestro

Proseguimos con la publicación de la serie de partidas que en el reciente Magistral de "Clarín" produjo Miguel Najdorf. Hoy publicaremos la 4ª, jugada con el gran maestro rumano Florin Gheorghiu, una inglesa tratada dentro de una de las líneas más sutiles de este planteo, y donde las posibles ventajas deben elaborarse en base a cuidadosos planes.

Najdorf: blancas. Gheorghiu: negras.

1	P4AD	P4AD	13	DxC	T1CD
2	C3AR	C3AR	14	TD1D	O-O
3	C3A	P3R	15	P3TR	TR1D
4	P3CR	P3CD	16	D3R	A1AR
5	A2C	A2C	17	P4CR	C2D
6	O-O	A2R	18	T2D	D4A
7	T1R	P3D	19	D2R	D2A
8	P4R	P3TD	20	TR1D	A3A
9	P3CD	D2A	21	D3R	P4CD
10	A2C	C3A	22	PxP	PxP
11	P4D	PxP	23	C2R	C4A
12	CxP	CxC	24	C3C	P5C
			25	A4D	Tablas

La quinta partida la produjo Najdorf con el paraguayo Zenón Franco. En este cotejo, Miguel Najdorf pone en juego otro de sus grandes recursos de gran maestro, el conocimiento psicológico del adversario. A través del tratamiento de una defensa Grunfeld por las líneas más comunes, Najdorf deja a Franco cambiar su AD por el CR para quedarse con las casillas blancas para su propio alfil apoyando la punta de lanza de su peón dama. Puesto en marcha el plan, sólo le bastan al "genial viejo" siete golpes enérgicos para hacer abandonar a su rival.

Najdorf: blancas. Franco: negras.

1	P4D	C3AR	16	P4TR	C3A
2	P4AD	P3CR	17	R2R	T1AD
3	C3AD	P4D	18	TxT	DxT
4	C3AR	A2C	19	D5T	D2C
5	PxP	CxP	20	T1D	T1R
6	P4R	CxC	21	A4AR	C4T
7	PxC	P4AD	22	A3R	A3A
8	A3R	O-O	23	P5D	A1D
9	D2D	A5C	24	D3A	PxP
10	T1A	PxP	25	AxP	D1C
11	PxP	AxC	26	A3C	AxP
12	PxA	P3R	27	D6AD	T1AR
13	A5CD	P3TD	28	T7D	D4R
14	A4T	P4CD	29	A4D	D1C
15	A3C	C2D	30	A5A	D1A
					y abandonan.

Continuó el torneo juvenil de ajedrez

Buenos cotejos se están desarrollando en estas semifinales que por el campeonato juvenil argentino tienen como una de las sedes a nuestra ciudad. En la segunda ronda, Contín destacó frente a Idígoras un buen sacrificio de calidad a fin de poder hacer valer su posición ofensiva sobre el ala de rey. Con esta victoria el platense pasó a integrar el trío puntero de la tabla, junto a Gabarino y Arambel con 2 puntos.

Otra partida de remate interesante fue la que jugaron el entrerriano Pablo Iglesias con el capitalense Adrian Alpern. Este último introdujo una torre en la séptima línea tratando de presionar a su adversario, pero Iglesias sacó buen partido de este movimiento "dejando" hacer a su adversario hasta que él coró la torre, que Alpern debió entregar por un caballo. A partir de ahí, el entrerriano tomó las riendas de la partida apurando el abandono de su rival. Nuestro comprovinciano, Pablo Lacoste luego de haber logrado una posición netamente preferible frente a Garbarino, entró a quedarse, debiendo finalmente resignar su rey frente al mejor accionar de su adversario. Y por su parte, los otros dos puntos fuertes de Capital Federal, Ernesto Juliá y Daniel Tovillas, pactaron las tablas en breves doce jugadas convencionales, seguramente para perjudicar sus respectivas posibilidades en estas semifinales.

Resultados de la 3ª rueda

Daniel Contín al vencer a Benenca en rápida partida pasó al frente de las semifinales del campeonato juvenil argentino con 3 puntos. Pablo Lacoste también se distinguió en la fecha con su buen triunfo en 24 movimientos sobre Arambel. Guaycochea venció a Del Blanco y resultaron tablas las partidas de Tovilla con Garbarino y de Alpern con Juliá.

La 4ª rueda se jugará hoy siempre en el horario de las 18 en los salones del Automóvil Club Argentino.

CORREO ARGENTINO Mendoza
Concesión Nº 47/Dto. 8º Tarifa Reducida
Concesión Nº 228 Franqueo a Pagar

LOS ANDES

MENDOZA — Martes 8 de Enero de 1980

Año XCVIII — Núm. 32.593

Gran Premio de la República Argentina

Varios pilotos de la fórmula 1 en Buenos Aires

BUENOS AIRES, 7 (Télam). — Llegaron hoy al país, procedentes de París, cuatro pilotos franceses que van a participar en el Gran Premio de la República Argentina, a realizarse el domingo próximo en el Autódromo Metropolitano.

Fue así que Jean Pier Jabouille y René Arnoux, ambos volantes de Renault, Jacques Henry Laffite, de Ligier y Patrick Depailler, la nueva adquisición de la escudería Alfa Romeo, arribaron a Ezeiza al mediodía.

En cuanto descendieron de la máquina y finalizaron los trámites aduaneros y de migraciones, Télam dialogó con ellos.

La búsqueda de información concreta, sin duda, era saber si Bruno Giaccomelli tendría de compañero a Depailler o al italiano Vittorio Brambilla. A la pregunta, el parisino declaró: "Todavía no estoy seguro de hacerlo. En Paul Ricard me subí unas 30 vueltas al Alfa Romeo 179 y tuve que bajar del auto porque me comenzó a doler mucho la rodilla. Según el ingeniero Marelli y Carlos Chitti, nuestro director deportivo, el jueves, después de los entrenamientos oficiales, se decidirá si corro yo o Brambilla. Si no lo hago, me quedaré muy triste, pero reconozco que con mis "aventuras" en el aladeltismo me equivoqué".

Muy risueño, aun vistiendo ropa invernal —dado que en París al salir la temperatura estaba cerca de cero grado— Arnoux confesó: "No pude probar mucho el nuevo R20. En Europa, por la nieve, y aquí, en los test nos jugó una mala pasada la falta de motores y también un poco el piso en las zonas repavimentadas. Espero que con esta temperatura se hayan secado y no tengamos inconvenientes". Dicho esto tomó sus valijas —dos grandes y una pequeña— y partió rumbo a Buenos Aires, acompañado por personal de Renault Argentina.

También Jabouille quiso opinar: "Mi informe a la Grand Prix Driver Asociattion se refirió solamente a los problemas de Interlagos. En el caso de vuestro autódromo, sólo consistió en una recomendación para que se repare algún sector donde se había levantado el asfalto. Que quede bien claro, jamás pensé boicotear esta pista".

El último en subirse a un auto para trasladarse a la capital fue Laffite quien ante la primer pregunta de Télam, respondió con otra: "Todavía están las canchas de tenis en el hotel de Retiro?. Tengo unas ganas bárbaras de jugar unos partidos para sacarme el entumecimiento en los músculos debido al frío de París".

En cuanto sus posibilidades en la carrera del domingo, enfatizó: "Pienso repetir lo hecho el año pasado. No... esperen, no es para tanto. Si el auto camina como en las prácticas, estaremos en el lote de punta. Y volviendo a las cosas de vuestro país, les anticipo que antes de viajar a Brasil voy a visitar Bariloche. Varias truchas que se me escaparon el año pasado me esperan".

Regazzoni: "Es un gusto volver a este país"

BUENOS AIRES, 7 (Télam). — "No solamente por venir a competir, es un gran gusto volver a la Argentina. Desde mi época juvenil de la Fórmula 3, desde la década del sesenta vengo aquí y ahora y antes, siempre sentí una gran similitud con mi tierra", manifestó el suizo Gianclaudio Regazzoni, momentos después de llegar a Ezeiza.

Elegantemente vestido de sport, Regazzoni se prestó al diálogo con Télam y declaró: "Como ustedes saben, mi lugar en Williams lo ocupa ahora Carlos Reutemann. Igualmente estoy contento con mi pase a Ensing. El auto es totalmente nuevo y fue diseñado por Ralph Bellamy. A cargo de la dirección técnica del equipo estará Niggel Benett, ex hombre de Lotus".

Refiriéndome a una pregunta sobre su edad, sonrió hizo "bocina" en su boca con una mano y dijo: "Si no hay ninguna chica cerca se los digo, treinta y tantos" y con un guiño puso fin al diálogo.

Autódromo

BUENOS AIRES, 7.- (Télam). — A poco más de 72 horas para que comiencen a rodar las máquinas en el circuito número 15 del Autódromo Metropolitano, se prosigue intensamente con las reparaciones en algunos sectores de la pista, colocación de mallas de alambre y pintado de guarda-rail.

Los garajes de boxes, a pesar de estar en su gran mayoría ocupados por las máquinas de fórmula 1, todavía permanecen cerrados.

Se estima que recién mañana comenzarán a trabajar los técnicos en el armado de los autos, cuyo último contingente, llegó hoy al país procedente de Europa.

El piloto francés René Arnoux, de Renault, al ingresar en la aduana argentina, en Ezeiza. (Radiofoto de NA).

Poca actividad en boxes

BUENOS AIRES, 7 (NA). — Escasa actividad se registró hoy en la zona de boxes del autódromo "General San Martín" con vistas al Gran Premio de la República de Fórmula Uno que se disputará el próximo domingo.

En tanto, comenzaron a llegar a esta capital los pilotos que tripularán los 26 autos que estarán en la grilla de partida a las 13 del domingo, prestos a disputar la primera prueba puntable del año de la F - 1 Internacional.

Esta mañana arribaron a Ezeiza los pilotos del equipo Renault, Jean Pierre Jabouille y Rene Arnoux; Patrick Depailler, de Alfa Romeo, y el suizo Clay Regazzoni, que conducirá un Ensign.

Ayer, como avanzada de la embajada de la F-1, habían llegado a Buenos Aires David Kennedy, que conducirá un Shadow, y los pilotos Jan Lammers y Marc Surer, de ATS.

También están en esta capital los integrantes del equipo Fittipaldi, que tendrá como primer piloto al brasileño Emerson Fittipaldi, quien como se sabe adquirió la escudería Wolf.

En las primeras horas de esta tarde se advirtió mayor actividad en la zona de boxes del autódromo, luego que fueran trasladados desde la aduana al aeropuerto de Ezeiza los autos, repuestos y 1.800 neumáticos de distintos compuestos aportados por las casa Good-Year y Michelin.

La mayor actividad se registró en la zona adjudicada al equipo Lotus, en donde prácticamente ya se habían armado dos de los tres autos traídos de Europa.

También se observó mucho trabajo por parte de los mecánicos en el box de Ligier, en donde estaba prácticamente armado uno de sus autos, como también en los garajes de Williams y Alfa Romeo.

Se pudo observar también la presencia en la zona de boxes de un directivo de la Federación de Constructores de Fórmula Uno, quien tuvo a su cargo la distribución de los equipos.

Cabe señalar que los responsables del equipo Renault se mostraron disconformes con la ubicación que se les asignó, y así se lo hicieron saber al vicepresidente de la FOCA, de apellido Woolard, quien tuvo a su cargo la distribución antes comentada.

Ningún piloto, por otra parte, se hizo presente hoy en el autódromo, estimándose que mañana o el miércoles concurrirán al escenario del Gran Premio para ajustar detalles relacionados con su actividad propiamente dicha, que como se sabe comenzará el jueves.

A excepción del equipo Williams, que se hospeda en el hotel Libertador, y de Fittipaldi, que lo hace en el Plaza, el resto de la "troupe" de Fórmula Uno se alojará en el Sheraton, en la zona de Retiro.

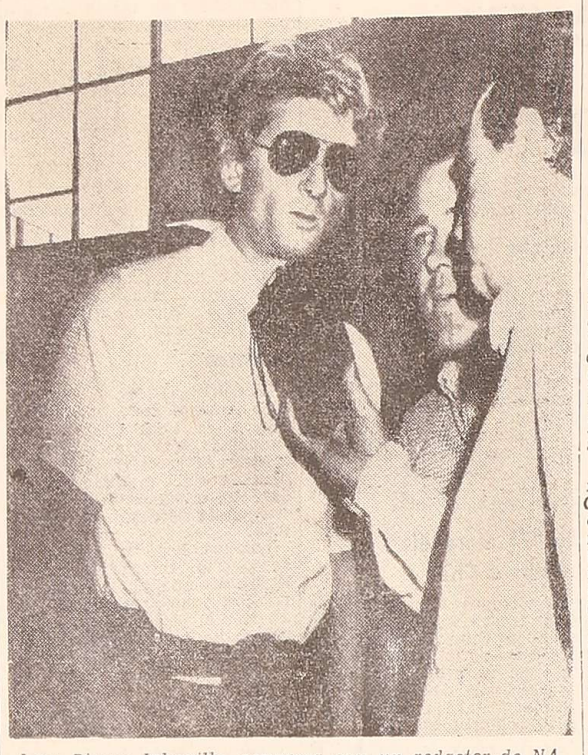

Jean Pierre Jabouille, conversa con un redactor de NA a poco de haber llegado a nuestro país. (Radiofoto NA).

El piloto francés Jacques Laffitte a su arribo a Buenos Aires para intervenir con una Ligier en el Gran Premio de la República Argentina. (Radiofoto de NA).

Sólo cuatro motores para un campeonato

BUENOS AIRES, 7 (Télam). por Aníbal Durán). — Siempre existió la idea que iba a ser imposible que los motores de fórmula 1 pasaran la barrera de los 500 caballos. El Ford desarrollado por Keith Ducworth conocido comunmente como "Cosworth" fue el más remiso en trasponerla. Antes —con creces— lo habían logrado ya el Ferrari 312 Boxer y el Matra V12, dejado de utilizar en la Fórmula 1 por Güy Ligier en sus J. S.

En una entrega reciente de motores, los preparadores del Cosworth declararon una potencia de 515 H.P. Así, de esa forma, se pusieron nuevamente en batalla, en una lucha que comenzó en 1967, cuando Ford le entregó a la nueva firma cien mil libras para el desarrollo de una planta motriz capaz de remplazar al Coventry-Climax, ante el advenimiento de los tres mil centímetros cúbicos en la fórmula.

La idea salió de un pedido hecho por Colin Chapman a Walter Hayes, jefe de competición de Ford en Gran Bretaña.

Así fue que se unieron dos motores de cuatro cilindros FVA de Fórmula 2 y se consiguió rápidamente erogar una potencia de 480 H.P. a 11.200 revoluciones por minuto. De esa forma había nacido un excelente motor para la Fórmula 1. El mismo que equipa al 80 por ciento de los autos del parque actual. Recordemos que es el más liviano de todos y está en el orden de los 156 kilogramos con embragues, escapes y arranque incluidos.

Otra de las plantas motrices con posibilidades de obtener el título este año —ya lo consiguió en 9 temporadas— es, sin duda, el Ferrari 312 Boxer.

Después de ingresar Mauro Forghieri a la casa de Maranello y con su apoyo a este motor, que le había permitido una rutilante victoria en el campeonato europeo de montaña, con un auto Sport conducido por Peter Schetty, se lo comenzó a emplear en los Fórmula 1. Inicialmente, en los 312 B el propulsor aparecía colgado de una traba en la parte superior del monocasco y, posteriormente, en la 312 T, se emplearon los más sofisticados elementos, tales como el titanio y el carbono, de una potencia primaria que estaba en el orden de los 450 H.P. se llegó a los actuales 520 H.P. Toda una potencia para aspirar a ganar y a conseguir otro título.

La tercera unidad motriz que se verá el domingo próximo en el Autodromo Metropolitano es, tal vez, la "vedette" actual de la Fórmula 1, pues el Renault EF1/V6 1.500 Turbo, vino como un revolucionario en la categoría. Cambió todos los esquemas y son varios —después del triunfo de Jean Pierre Jabouille en el último Gran Premio de Francia— los jefes de escuderías que hablan de adaptar a sus máquinas un motor turbo comprimido en lugar de uno convencional.

En 1975 comenzaron los trabajos en un motor Turbo por parte de Renault y recién debutaron en pista en el Gran Premio de Inglaterra de 1977. Desde ese momento, el diseño de Francois Castaing fue cobrando importancia y llegó a ser lo que es actualmente: un candidato a ganar con 515 H.P. a 11 mil revoluciones por minuto que, con la incorporación del doble turbo, adquirió mayor potencia.

Alfa Romeo, a través del ingeniero Carlo Chitti, obtuvo después de intensas pruebas, un motor 12 cilindros en V que puede dar resultados. Es resaltable el término puede, dado que por lo hecho hasta el momento, es poco lo que se debe esperar en forma inmediata. También el chasis donde está montado —un modesto 179— puede ser negativo en su prestación final, pero recién en carrera se podrá develar el verdadero valor de cada una de estas plantas para encarar con fortuna, o no, la temporada que se inicia.

Sobre la base de los motores utilizados por los pilotos y los equipos consagrados campeones, y no los ganadores de la Copa de Constructores, se ha realizado el siguiente cómputo, incluyendo también a las marcas que ya no participan: Ferrari, 9 campeonatos; Cosworth, 9; Coventry Climax, 4; Mercedes Benz, 2; Alfa Romeo, 2; Repco, 2; Maserati, 1 y B.R.M. 1.

Villeneuve, favorito para la temporada 80

LONDRES, 7. (Télam-EFE). — El piloto argentino Carlos Reutemann figura en cuarto lugar de una tabla de favoritos para alzarse con el triunfo en el campeonato mundial de conductores de fórmula 1 en 1980.

Esta clasificación, confeccionada por una importante compañía de apuestas británica, concede un total de 5 a 1 de posibilidades de que Reutemann —que pilotará un Williams— consiga el campeonato mundial.

Como favorito en estas apuestas figura el canadiense Gilles Villeneuve —compañero del actual campeón, Jody Scheckter, en Ferrari—, quien goza de un 3 a 1 de posibilidades.

Por su parte, el brasileño Nelson Piquet, que conducirá un Brabham BT-49, está situado en octavo lugar de los favoritos, con un total de 16 a 1.

La lista de favoritos es la siguiente:

1º	Gilles Villeneuve (Canadá - Ferrari)	3 a 1
2º	Alan Jones (Australia - Williams)	7 a 2
3º	Jody Scheckter (Sudáfrica - Ferrari) ...	4 a 1
4º	Carlos Reutemann (Argentina - Williams)	5 a 1
5º	René Arnoux (Francia - Renault)	
	Jean-Pierre Jabouille (Francia - Renault)	
	Jacques Laffite (Francia - Ligier)	12 a 1
8º	Nelson Piquet (Brasil - Brabham)	
	Mario Andretti (EE.UU. - Lotus)	16 a 1
10º	Didier Pironi (Francia - Ligier)	
	Derek Daly (Irlanda - Tyrrel)	25 a 1
12º	Jean-Pierre Jarier (Francia - Tyrrell)	
	John Watson (Inglaterra - Mc Laren)	
	Patrick Depailler (Francia - Alfa Romeo)	33 a 1
	Los restantes	50 a 1

El "Muletto" es para Jones

BUENOS AIRES, 7. (Télam). — "Esos dos autos, el número 28 y el 27 son para Carlos Reutemann y Alan Jones, respectivamente. ¡Ah..! el "Muletto", el de reserva, es para Jones únicamente", confesó a Télam el jefe de relaciones públicas de la escudería Saudia Williams, Jeff Hazzel, en los boxes del autódromo metropolitano.

Al ingresar en los garajes Hazzel argumentó: "El equipo está integrado por veinte personas, es uno de los más numerosos después de Renault y Ferrari. En la dirección total está Frank Williams, de él dependen los dos ingenieros: Patrick Head, quien atenderá el auto de Jones, y Neill Oatlec, quien hace lo propio con Reutemann. También tenemos 7 mecánicos especializados, 2 para tareas en general, un encargado de neumáticos con un ayudante, dos auxiliares y yo que me ocupo de las relaciones públicas y el trato con la prensa".

Corro faltó a la cita

Hugo Corro nos desconcertó ayer. Volvió a lo suyo, aquello de prometer y no cumplir. LOS ANDES en su afán de seguir de cerca el proceso de preparación con miras a su combate con Marvin Hagle y en caso de vencer tratar de recuperar la corona ante Vito Antuofermo, sufrió una nueva frustración.

En la mañana no lo vimos en su prometido "footing" en el parque General San Martín. Sin embargo Corro le dijo al cronista que había ido tarde a eso de las 9.30 y que sabía que los periodistas habían estado al acecho desde las 7 a las 8.45. En caso de duda, la razón se la damos al ex campeón del mundo. Pero en el trámite de la conversación tenida con el pupilo de Diego Corrientes a las 12.45 en un café céntrico, nos dijo algunas cosas alentadoras que lamentablemente no ratificó más tarde.

Esto fue lo que dijo Corro: "Me siento muy bien y esta mañana corrí unos 5 kilómetros en el lugar acostumbrado de los Caballitos de Marly hasta el estadio Mundial y regreso. Mi peso es de 79 kilos y le aseguro que el "footing" es lo más conveniente para rebajar. En dos días quemé más de un kilo y de esta forma, pienso que pronto estaré a punto. He resuelto entonces de común acuerdo con don Diego, que por ahora y a fin de acelerar el trabajo de adelgazamiento hacer dos corridas, una en la mañana y otra en la tarde".

Y aquí viene lo desconcertante, y que no podemos pasar por alto. Corro dijo: "Lo invito esta tarde a partir de las 18.30 a que presencie mi nueva sesión de "footing". Voy a correr unos 6 kilómetros y deseo vean de cerca como trabajo ahora. El cronista entusiasmado y crédulo, estuvo a las 18.30 en punto en compañía de un fotógrafo para asistir a la no común tarea de correr en horas de la tarde. La permanencia en los Caballitos de Marly se prolongó hasta las 20, pensando en un retraso justificado del pugilista. Pero Corro faltó a la cita.

Indudablemente, lo de ayer, no es fácil de soslayar. Dos hombres invitados por Corro para presenciar su entrenamiento y una nueva frustración. Como tantas otras. Pensamos que Hugo Corro no quiere andar de la mano del periodismo. Porque esta inexplicable falta de respeto hacia el periodista y el fotógrafo, no permite pensar más que en eso: "Corro rechaza al periodismo".

De cualquier manera siempre hay una ventana abierta para que aceptemos una explicación. Porque Corro, como ex campeón del mundo y figura estelar del boxeo mendocino puede expresar sus disculpas, diciendo que le pasó y por qué no concurrió a los Caballitos de Marly el lunes 7 de enero a partir de las 18.30.

Una cosa es asistir al entrenamiento de un boxeador sorpresivamente y otra es aceptar una invitación y quedar esperando.

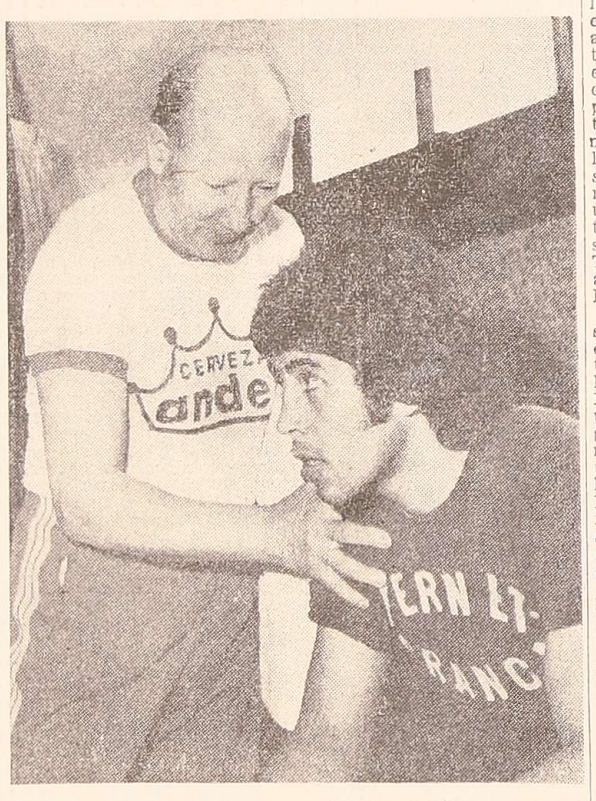

¿Se entrenó ayer Hugo Corro? Nadie lo vio. Ni tampoco hizo "footing". En la tarde prometió correr y brilló por su ausencia.

Farmacias de turno en la región de Cuyo

PROVINCIA DE MENDOZA

Capital. — Hasta las 24: "Ceriotto", Córdoba 395, Tel. 257567; "Colón", Colón y Belgrano, Tel. 244168. Día y noche: "Avenida", Garibaldi 3, Tel. 244456; "Natal", Olascoaga 2799, Tel. 218118; "Pasteur", San Martín 2292, Tel. 217656.

Policlínico Fleming: Teléfonos 241810 y 245792.
Hospital Central: Teléfonos 248600, 240063 y 245287.
Hospital Emilio Civit: Teléfonos 250000 y 216320.
Hospital Ferroviario: Teléfono 252600.
Hospital El Carmen: Teléfonos 220279 y 220803.
Servicio Sacerdotal Nocturno: De 21.30 a 6.30. T. 255654.
Dirección Bomberos: Teléfono 244888.
Comando Radioeléctrico de la Policía: Teléfono 244444.
OSEP. Guardia Servicio domiciliario Teléfono 240561.

Godoy Cruz. — Día y noche: "Santa Rosa", San Martín y Tiburcio Benegas, Tel. 223151; "Domínguez", Carril Cervantes 1175; "Del Puente", San Martín 768, Tel. 223305; "Sandino", Paso de los Andes 1302, Tel. 222203; "Parque", Revolución de Mayo y Bolívar, Tel. 223922.
Las Heras. — Hasta las 24: "Moyano", San Martín 299, Tel. 233437; "Del Valle", Doctor Moreno 2205, Tel. 217568; "Atómica", Independencia 80. Día y noche: "Martínez Daroni", Bº Empleados Municipales.
Guaymallén. — Hasta las 24: "Estrella", Bº Arredondo; "Mignani", Dorrego 1000, Dorrego, Tel. 293214; "La Terminal", Bandera de los Andes y Lavalle, Tel. 259035; "Santa Lucía", Costanera Norte 2195; "Firenze", Libertad 1363, Villa Nueva, Tel. 261692. Día y noche: "América", Bandera de los Andes 1902, San José, Tel. 261454; "Buena Nueva", Godoy Cruz 6485, Villa Nueva; "San Roque", Carril Nacional 7002, Rodeo de la Cruz, Tel. 3; "Bermejo", Mathus Hoyos 3318, Bermejo, Tel. 260209; "Santa Ana", Pedro Molina 925, P. Molina.
San Martín. — Hasta las 24: "Balcarce", Balcarce 30, Tel. 21182; "Jardín". Día y noche: "Belgrano", 25 de Mayo 260, Tel. 21067.
Palmira. — Día y noche: "Güemes", Libertador 401, Tel. 86.
Luján de Cuyo. — Día y noche: "Cacciavillani", San Martín 658, Tel. 980824.
Maipú. — Día y noche: "Gil", San Martín 124, teléfono 972212.
General Gutiérrez. — Día y noche: "Rawson", Maza y Fleming, Tel. 972335.
Junín. — Día y noche: "Mitre", Mitre 567, Tel. 18.
La Paz. — Día y noche: "Cuesta", Sarmiento y San Martín, Tel. 21.
Rivadavia. — Día y noche: "Mendoza", San Isidro 559, Tel. 42313.
Tunuyán. — Día y noche: "Española", San Martín 1800, Tel. 2452.
Tupungato. — Día y noche: "Moderna", Belgrano 469, Tel. 8064.
Eugenio Bustos. — Día y noche: "San Antonio", Las Heras y B. Quiroga, Tel. 17.
La Consulta. — Día y noche: "Luarca", San Martín 242, Tel. 11.
Santa Rosa. — Día y noche: "Santa Rosa", Ruta 7 s/n., Tel. 27.
Las Catitas. — Día y noche: "San Andrés", Ruta 7 s/n.; "Del Pueblo", avenida Eulalia Calderón s/n.
La Dormida. — Día y noche: "La Ruta", Ruta 7 s/n.; "Del Pueblo", avenida Remo Falciani s/n., Tel. 22.
Villa Atuel. — Día y noche: "Lourdes".
San Rafael. — Día y noche: "Huerta", Yrigoyen 25, Tel. 22200; "Santa Rita", Gutiérrez y Corrientes, Tel. 22217.
General Alvear. — Día y noche: "Calafat", Alvear Oeste 476, Tel. 2551.
Malargüe. — Día y noche: "Malargüe", San Martín 354, Tel. 88.

PROVINCIA DE SAN JUAN

Capital. — Hasta las 24: "San Luis", Urquiza 487 Sur, Desamparados; "Rawson", General Paz y Belgrano, Tel. 27030; "Cuyo", San Martín 2918 Oeste, Desamparados, Tel. 23068; "Las Flores", Córdoba y Aberastain, Tel. 27405; "San Francisco", España 339, Rawson. Día y noche: "Villa Krause", Mendoza 1765, Villa Krause; "Del Aguila", Mendoza 160 Sur, Tel. 24853; "Urquiza", Salta y Juan Jufré, Norte, Concepción, Tel. 27226; "Laprida", Laprida 303 Oeste, Tel. 22275; "25 de Mayo", 25 de Mayo y Jujuy.
Pocito. — Día y noche: "Riveros", Maurín 992, Villa Aberastain.
Caucete. — Día y noche: "Carbajal", Sarmiento 730, Tel. 61025.
Albardón. — Día y noche: "Leiva".
Jáchal. — Día y noche: "El Cóndor", San Juan 543.

Prueba de ciclismo se corre el 13

El club Coquimbito - Peñaflor hará disputar el domingo próximo la competencia de ciclismo, denominada "4º Gran Premio Quinto E. Pulenta". Dicha prueba es auspiciada por la industria, comercio y transporte de Maipú, con la fiscalización de la Asociación Ciclista Mendocina.

La prueba se hará en el circuito comprendido: largada Carril Urquiza, frente al Barrio Peñaflor, a las 7.30; Videla Aranda, Cruz Videla, Ozamis, Palma, Maza, Rodríguez Peña y nuevamente Urquiza.

Asimismo, el próximo sábado a partir de las 15.30, se disputará el 2º Gran Premio "Desiderio Ghilardi" para menores y veteranos en el circuito de Coquimbito.

Un curso de capacitación para árbitros

La Asociación Mendocina de Arbitros de Fútbol habilitó el registro para el curso de árbitros. Las inscripciones y curso de capacitación, se dictarán los días lunes y viernes, a las 21.30, en adelante, en calle Salta 2432 ciudad.

Prácticas del seleccionado de hándbol

La Asociación Mendocina de Hándbol comunicó que el jueves próximo, se iniciarán las prácticas del seleccionado que intervendrá en el torneo "Vendimia". Se desarrollará entre los días 15, 16 y 17 de febrero, con la intervención de la selección de Córdoba y el conjunto Argentino.

Están citados para las 20.45, los siguientes jugadores: A. González, Interllige, Carosio, R. Argumedo, Roberto Argumedo, E. Brnetti, E. Nacif, Yenaropulos, Bragagnolo, R. Pereyra, G. Flores, Mario Carosio y E. Duco.

Primera "B"

Sayanca venció a UNC; 77 - 73

Ratificando su exitosa campaña que lo clasificó compeón del torneo de primera B de la Asociación Mendocina de Básquetbol, el club Sayanca en el último partido jugado como local frente a U. N. C., se impuso en forma ajustada por 77 a 73.

Fue un lindo partido jugado en forma limpia y clara donde los emboques se sucedían continuamente, con estrecho margen a favor de Sayanca. Sobre la hora UNC quedó a un doble 73 a 71, lo que da una pauta de lo reñido que fue el encuentro.

Indudablemente Sayanca fue más equipo, se desplazó con más soltura por sus laterales abriendo bien la cancha chica. Adaro y los hermanos Lobarbo le dieron mayor movilidad y de esta manera y con el equipo base pudo aventajar a la UNC. Un oponente que pese a no tener banco, con Cappa y Polesello con certeros emboques en la media distancia mantenían una diferencia justa de 32 a 27 tantos, en el primer tiempo.

Cuando todo hacia suponer que en el segundo tiempo Sayanca arrasaría a la UNC, por sus menores recursos de reservas, fue todo lo contrario. Los cambios que introdujo Sayanca con suplentes, obligó a la dirección técnica a solicitar un minuto, para corregir defectos producidos en su estructura, resentida en especial su defensa. La UNC, con Cappa el máximo goleador, ahora con Avendaño, Bauzá y Grauvilardell estaban causando estragos con su fina puntería, haciendo peligrar al campeón. Oportunamente y al final Sayanca volvió a sus titulares y pudo capear esta prueba de fuego, que siguió luego con los festejos de sus simpatizantes con papelitos, petardos y vuelta olímpica. Equipo invicto y magnífico campeón.

Los equipos

Sayanca (77): Walter Adaro (20); Julio Muñoz, Miguel Vargas, Rubén Gallardo (2); Antonio Noberasco; Osvaldo Fernández (6); Aldo Sgroi (4); Santos Lobarbo (26); Luis Lobarbo (12); José Cabeda (1); Juan Posadas (2) y Humberto López (4).

Director Técnico: Jorge Paredes.

UNC. (73): Pablo Polesello (13); Omar Cappa (29); Jorge Grauvilardell (13); Miguel A. Bauzá (10); Guillermo Avendaño (8) y Carlos Bernasconi.

Director Técnico: Francisco Romero.

Juez: Fernando Heredia.
Arbitro: Roberto Gignoni.

San Juan

La doble Calingasta se corre el domingo

SAN JUAN.— El próximo fin de semana la afición ciclista sanjuanina se apresta a vivir su más emocionante doble jornada con una nueva versión de la "doble Calingasta" que organiza, como ya es tradicional, el club Sportivo Juan B. del Bono. Se trata, sin duda, de la prueba de mayor predicamento en el ámbito provincial alcanzado en varias oportunidades niveles internacionales. Es que la "Calingasta", desde sus comienzos, ha significado para el depalista la mayor aspiración, algo muy especial, es un verdadero imán que atrae a un lote de esperanzas en pos del trofeo más preciado.

Poco importa si durante la temporada se anda mal o bien, solo importa el sumirse en la magia de una competencia que contempla en su recirrido casi todos los accidentes geográficos naturales; desde el llano hasta la montaña, el ripio o el asfalto, la trepada o el descenso, y, en medio de todo ello surge omnipresente la legendaria cuesta del Tambolar un espiral en el que se desvanecieron varias esperanzas y se cimentaron otras. Allí, en aquel punto neurálgico de la competencia triunfan los hábiles, los superdotados, los que —en definitiva— vencen con intrepidez temeraria la mantaña y la amenazante cornisa.

De por sí, todos estos argumentos hacen que la doble Calingasta sea considerada como muy particular, pero además, es por sobre todas estas circunstancias, la más popular. Transmitió su vigencia en el aficionado. Es la más esperada, la única capaz de volcar grandes masas a la vera de la ruta y llenar el estadio del Parque de Mayo como si se tratara de un clásico de fútbol o el autodromo del Zonda como en las mejores jornadas del ruido y del motor. En una provincia donde el ciclismo es pasión, la "Doble Calingasta" será por siempre "la clásica de las clásicas".